CONTACT

NIEUWS-EN ADVERTENTIEBLAD VOOR VORDEN EN OMGEVING

Donderdag 24 augustus 1967
29e jaargang no. 22

Uitgave drukkerij Weevers v/h Wolters, Vorden
Nieuwstad 12 - Tel. 05752-1404 - Giro 1205867

Verschijnt eenmaal per week
Advertentieprijs 8 cent per mm per kolom

Port betaald / Port paye kantoor Vorden

Kerkdiensten

ZONDAG 27 AUGUSTUS

Hervormde kerk

8.30 uur ds. D. Brinkerink
10.30 uur ds. L. J. C. Visbeek

Kapel Wildenborch

10.00 uur ds. J. H. Jansen

Gereformeerde kerk

9.30 uur ds. J. B. van der Sijs van Warnsveld
19.00 uur ds. J. B. van der Sijs van Warnsveld

R.K. kerk dorp

1e H. Mis om 8 uur - 2e H. Mis om 10.00 uur (Hoogmis)
's zaterdagsavonds 19.00 uur H. Mis

R.K. kerk Kranenburg

1e H. Mis om 8 uur - 2e H. Mis om 10.00 uur (Hoogmis)
In de week elke dag om 8.00 uur H. Mis
's zaterdagsavonds 19.00 uur H. Mis

ZONDAGSDIENST DOKTOREN
(alleen spoedgevallen)

van zaterdagmiddag 13.30 uur tot zondagavond 23.00 u. dr. Lulofs, telefoon (05752) 1255

S.v.p. boodschappen op zondag zoveel mogelijk tussen half tien en tien uur 's morgens

WEEKENDDIENST WIJKVERPLEEGSTERS

van vrijdagavond 18.00 uur t/m maandagavond zuster J. E. v. d. Schoot, telefoon (05752) 1487

WEEKEND- EN NACHTDIENST DIERENARTSEN

van zaterdagmiddag 12.00 uur tot maandagmorgen 7 u. en de komende week van 's avonds 19.00 uur tot 's ochtends 7.00 uur A. Harmsma, telefoon (05752) 1277

SPREEKUUR MAATSCHAPPELIJK WERKSTER

Mej. M. Kersten, „'t Elshof" 7, plan Boonk, telefoon (05752) 1772 van maandag t/m vrijdag v.m. 8.30 –9.30 en donderdagmiddag van 14.00—15.00 uur

DIENSTREGELING APOTHEEK

De apotheek is elke dag geopend van 8.00—18.30 uur. Op zon- en feestdagen en vanaf 's avonds 18.30 uur tot 8.00 uur 's morgens vervoege men zich aan Molenweg 19 Vorden, telefoon (05752) 1898

BRAND MELDEN TELEFOON (05752) 1541

Bij geen gehoor telefoon (05752) 1230 (bur. rijkspolitie)

BURGERLIJKE STAND

Geboren: Marjolein, dochter van A. Walgemoet en H. Blom.

Ondertrouwd: W. Berkelder en G. J. B. Boers; J. H. M. Eckhardt en J. Groot Jebbink.

Gehuwd: D. W. Groot Wassink en W. E. Hiddink; J. D. Voortman en R. W. A. Hilferink; H. Hissink en A. J. B. Pardijs.

Overleden: A. B. Beck, 88 jaar, weduwe van G. Nijhuis.

Agenda

Elke vrijdagmorgen weekmarkt

26 augustus	Landdag Jong Gelre. Climax te Lochem.
1 september	Volksfeest Wildenborch.
2 september	Volksfeest Wildenborch.
8 september	Weekenduitwisseling Jong Gelre in Abcoude.
9 september	Idem als 8 september.
10 september	Idem als 8 september.
12 september	Ledenvergadering Jong Gelre afd. heren in hotel „'t Wapen van Vorden"
15 september	Oranjefeest Medlertol.
16 september	Oranjefeest Medlertol.
29 september	Volksfeest Linde.
29 september	Gekombineerde vergadering Jong Gelre in hotel „'t Wapen van Vorden"
30 september	Volksfeest Linde.

De besturen van de diverse verenigingen worden verzocht hun data van bijeenkomsten en festiviteiten in Vorden aan ons door te geven, dan worden deze bij deze rubriek tussen- of bijgevoegd.

FOKVEEDAG „MOSSELS BELANG"

Uitgaande van de fok- en kontrolevereniging „Mossels Belang" werd op het bedrijf van de heer G. van Ark de jaarlijkse veekeuring gehouden.
Er werden ruim 50 dieren aangevoerd, die werden gekeurd in tien klassen. De jury bestond uit de jongeren t.w. de heren H. Dijkman, J. Arfman en J. Visschers, terwijl de heer Smeenk uit Meddo als arbiter fungeerde. De jury was van oordeel dat het een geslaagde keuring was, vooral de rubrieken oudere koeien waren goed tot zeer goed. Er viel goede vooruitgang te bespeuren.

De nieuw beschikbaar gestelde wisselbeker voor de beste groep koeien van een eigenaar (rubriek 3 koeien van een eigenaar) kwam voor de eerste maal in het bezit van de heer W. Wissink. Deze verwierf verleden jaar de wisselbeker definitief.

Kampioen in de rubriek koeien geboren voor 1962 werd Annet eigenaar B. Bennink deze ontving tevens een beker als prijs.

Kampioen in de rubriek pinken geboren van 1 juli 1966 tot 1 januari 1967 werd Nora I van G. Dijkman.
De uitslagen waren:

Rubriek 1 koeien geboren vóór 1962 (beste rubriek met 2 beste koppen): 1a Annet van B. Bennink tevens kampioen; 1b Thea van W. Wissink; 1c Ineke van W. Wissink; 2a Ansje van G. J. Zweverink; 2b Dina van G. Ruiterkamp; 2c Martha van W. Wissink; 2d Roosje van L. Nijendijk.

Rubriek 2 koeien geboren van 1 januari 1962 tot 1 januari 1964 (goede klasse): 1a Geesje van G. Dijkman; 1b Coby van B. Bennink; 1c Emma ' van B. Bennink; 2a Margriet van W. Wissink; 2b Cato van Erven Klein Ikkink; 2c Narda van G. Dijkman; 2d Annelies I van G. Ruiterkamp; 2e Janna van B. Bennink; 3a Robiena van A. J. Oltvoort; 3b Betsie 5 van A. J. Oltvoort.

Rubriek 3 melkgevende vaarzen van 1 januari 1964 tot 1 januari 1965 (gewone klasse): 1a Irma 7 van A. J. Oltvoort; 1b Roza van M. B. G. Dijkman; 1c Juweeltje van W. Bijenhof; 2a Gretha van G. J. Arfman; 2b Olga van A. J. Oltvoort; 2c Mina van G. J. Arfman; 3a Josien van L. Nijendijk.

Rubriek 4 melkgevende vaarzen geboren van 1 januari 1965 tot 1 juli 1965 (goede, aanhoudende rubriek): 1a Louise van L. Visschers; 1b Sneeuwwitje van L. Nijendijk; 1c Margreet van L. Visschers; 1d Mientje van Erven Klein Ikkink; 2a Ansje van Erven Klein Ikkink; 2b Marie van G. J. Zweverink; 2c Ans van G. J. Zweverink; 3a Hennie van G. J. Zweverink; 3b Margje 10 van G. Dijkman.

Rubriek 6 pinken van 1 juli 1965 tot 1 januari 1966 en rubriek 7 pinken geboren van 1 januari 1966 tot 1 juli 1966: 1a Gretha van G. J. Arfman; 1b Gonda van G. Dijkman; 1c Clara van L. Visschers; 1d Josephien van A. J. Oltvoort; 2a Gerrie van G. van Ark; 2b Harriette 3 van L. Visschers; 2c Gonda van G. van Ark; 3a Els van G. Arfman; 3b Betsie 6 van A. J. Oltvoort; 3c Rolanda van A. J. Oltvoort.

Rubriek 8 pinken geboren van 1 juli 1966 tot 1 januari 1967 en rubriek 9 kalveren geboren na 1 januari 1967: 1a en kampioen Nora I van G. Dijkman; 1b Laura van G. J. Zweverink; 1c Leentje van G. J. Zweverink; 2a Margje 13 van G. Dijkman; 3b Claartje van G. J. Zweverink.

Groepen drie koeien van een eigenaar: 1a W. Wissink (nieuwe wisselbeker eerste maal); 1b B. Bennink; 1c G. Dijkman; 2a G. Ruiterkamp; 2b A. J. Oltvoort; 2c Erven Klein Ikkink.

Moeder met twee afstammelingen: 1a Geesje van G. Dijkman (plus medalje); 2a Robiena van A. J. Oltvoort.

RAADSVERGADERING

Ter afhandeling van een tweetal agendapunten t.w. 'Onderhandse aanbesteding en verbetering van de Lochemseweg' en 'verhoging van de geraamde kosten voor het aanleggen van een speelveld op het gemeentelijk sportterrein' kwam de raad onzer gemeente donderdagavond in vergadering bijeen. Afwezig met kennisgeving waren de heren G. Koerselman en Klein Brinke.
Nadat de voorzitter het voorstel van B. & W. had toegelicht vroeg de heer Wesselink of er geen mogelijkheid bestond de wegbreedte van de Lochemseweg van 5 op 6 meter te brengen. De voorziter zegt dat dit niet mogelijk is, terwijl wethouder Wuestenenk opmerkte, dat de weg thans geheel gerekonstrueerd zal worden.

De heer Regelink hoopte dat de Almenseweg nu ook spoedig zal volgen, aangezien deze weg ook bijzonder slecht is. De heer Gotink vroeg naar de uitrit van de Lochemseweg op de Ruurloseweg. Deze kreeg ten antwoord dat hiermede wel terdege rekening zal worden gehouden.
De raad ging hierop z.h.s. akkoord met het voorstel van B. & W. en machtigde het dagelijks bestuur om onderhandelingen te voeren om tot een aanvaardbare prijs te komen waarna zo spoedig mogelijk tot gunning zal worden overgegaan. Ook het tweede agendapunt werd na enige diskussie door de raad aanvaard en werd het bedrag van de begroting van f 10.000,— met f 4.000,— verhoogd zodat tot verplaatsing en grondverbetering van een der speelvelden op het gemeentelijk sportterrein zal worden overgegaan. Hierna sluiting.

OUDERAVOND CHR. HUISHOUDSCHOOL

Ondanks het regenachtige weer waren zeer veel ouders van de leerlingen die de 4 eerste klassen bevolken naar het gymnastieklokaal van de Chr. Huishoudschool aan 't Hoge gekomen om daar de ouderavond mee te maken. Na het zingen van gez. 149 vers 1 en gebed sprak de direktrice mej. Disbergen een kort welkomswoord. In haar toespraak wees zij o.m. op het verschil tussen de lagere school en de huishoudschool. In verband met het huiswerk wordt de tv genoemd. De kinderen komen hierdoor in tijdnood en gaan vaak te laat naar bed. De opvoeding is in deze tijd lang niet eenvoudig. De jeugd wordt te veel in aanraking gebracht met de haat (Vietnam e.d.). Nadat het personeel aan de ouders was voorgesteld, kwamen de verschillende vakken aan de orde.

Enkele leerkrachten gaven hierbij een kleine toelichting Verder noemde mej. Disbergen enkele schoolregels. In de pauze werd koffie met sprits geserveerd. Na afloop hiervan werden de verschillende vragen die de ouders stelden naar genoegen beantwoord. Het was jammer, dat het elektrische licht toen uitviel, zodat van de bezichtiging der school niet veel terecht is gekomen.

Plechtige installatie pastoor van Berkel tot parochieherder Kranenburg

Foto: Gelderlander Pers

Zaterdagavond is de nieuwbenoemde pastoor Ferrerius van Berkel ofm, door de Hoogeerw. Heer J. J. J. Noordman, deken van Zutphen in zijn ambt als parochieherder van de St. Antonius van Paduakerk op de Kranenburg te Vorden geïnstalleerd.

Dit gebeurde tijdens de avondmis van 7 uur in de smaakvol met bloemen versierde en feestelijk verlichte parochiekerk.

De installatie vond plaats volgens het hernieuwde ritueel uit de werkmap voor liturgie, waarbij het geheel zoveel mogelijk was opgebouwd tot een luisterdienst. Vele parochianen woonden de plechtigheid bij.

Via de kloostergang betrad de stoet het kerkgebouw. De eerste groep werd gevormd door accolieten, die de Hoogeerw. Heer deken en de beide kerkmeesters de heren Bijlmer en A. Zents, begeleidden. Onder het zingen van het intredelied kwam hierna de tweede groep met o.a. de genodigden, burgemeester A. van Arkel, ds. Jansen en ds. van Zorge, gardiaan Servulus Ridder ofm van het klooster en anderen, waarna als laatste pastoor Van Berkel, voorafgegaan door een aantal smetteloos in het wit geklede bruidjes.

Namens het R.K. kerkbestuur sprak de heer Bijlmer een hartelijk welkomstwoord tot de genodigden en aanwezigen en pastoor Van Berkel. Hij was blij de nieuwe parochieherder namens de parochianen van Kranenburg-Vorden te mogen begroeten. Hij wees er op, dat de nieuwe leidsman en steun van de parochie, zoals velen heden ten dage, in de toekomst met vele problemen gekonfronteerd zal worden. Hij wenste hem veel sukses in zijn nieuwe parochie en vroeg de parochianen hun steun en medewerking te willen geven, omdat er met een goede samenwerking veel bereikt kan worden.

Deken Noordman las hierna de benoemingsbrief voor van kardinaal Alfrink d.d. 3 augustus 1967, waarin hem de zorgen voor de nieuwe parochie met alle pastorale bevoegdheden werden toevertrouwd.

Nadat pastoor Van Berkel de ambtseed had afgelegd, volgde de ambtsoverdracht door het aanbieden van de sleutels der kerk. Na het litaniegebed waarin om zegen werd gesmeekt voor de nieuwe ambtsdrager, over zijn werk en over de gehele gemeenschap, was zijn eerste taak het verkondigen van Gods Woord door het voorlezen van het Evangelie.

De Hoogeerw. Heer deken hield een feestelijke toespraak waarin hij er op wees dat deze plechtige gebeurtenis moest geplaatst worden in het grote teken van onze christelijke overtuiging dat God ons gegeven heeft nl. Jezus Christus zelf. In Hem, aldus spreker, is duidelijk geworden wat de bedoelingen met het leven zijn. De belangstelling van de zijde van de parochie en de vragen die er zowel bij de nieuwe pastoor als de prachianen zijn gerezen omtrent de nieuwe ambtsdrager, duiden er op, dat men wat voor elkaar wil gaan betekenen. Spreker wees op de dienstbaarheid van pastoor Van Berkel en benadrukte hoe men elkaar in een kleine parochie nodig kan hebben. Hiervan dient eenieder zich bewust te zijn. Hij hoopte dat de parochie in pastoor Van Berkel ook de hele mens zou zien en men elkaar dikwijls mocht vinden in openheid en liefde.

Hierna volgde de plechtige Eucharistieviering.

Pastoor Van Berkel sprak tot besluit een enkel woord ter kennismaking, waarin hij o.m. deken Noordman dankte voor deze installatie en hem de verzekering kon geven dat hij aan de wens van de kardinaal gehoor hoopte te geven om een goede pastor bonis te zijn. Wij zijn allen als Gods volk onderweg, aldus spreker, en moeten proberen elkaar leren gelukkig te maken, te leren begrijpen, verstaan en te helpen. Menselijke krachten schieten zo vaak te kort. Ik vraag u, samen altijd te blijven bidden, niet in overvloed van woorden, maar in een geest van overgave. Hij vroeg tenslotte de hulp en steun van de parochie bij het begin van zijn taak, die hij ook met Gods zegen hoopte te voltooien.

In zaal Schoenaker was er na afloop gelegenheid tot kennismaking met de nieuwe pastoor, waarbij we behalve vele parochianen opmerkten burgemeester Van Arkel en echtgenote, de beide dominees Van Zorge en Jansen, pastoor Casteleyn ofm van Lochem, pastoor Geerdink van Baak, pastoor Jongerius van de Emmanuelparochie te Zutphen, het school- en kerkbestuur, het onderwijzend personeel van de R.K. lagere- en kleuterschool, gardiaan S. Ridder ofm, afgevaardigden van de parochiale verenigingen, familieleden en anderen.

Pater W. Elstgeest ofm, vicarius van het klooster die de plechtigheid had voorbereid, zorgde zowel in de kerk als in de zaal voor een keurige regeling, terwijl het R.K. zangkoor Cantemus Domino het geheel omlijstte met toepasselijke liederen.

Gemakkelijke wandelschoenen

IN NIEUWE HERFSTMODELLEN
ZOJUIST ONTVANGEN

Wullink's Schoenhandel

Onbetwist, de schoenenspecialist

Dorpsstraat — Telefoon 1342

DIPLOMAZWEMMEN

afgenomen, want het zwembad wordt omstreeks half voor de laatste keer in dit seizoen diplomazwemmen gehouden voor wat betreft de 'C' en 'D' kandidaten. Zij die nog het 'A' of 'B' diploma wensen te halen kunnen nog terecht op zaterdagmorgen 2 september. Dat is dan definitief de laatste keer dat het diplomazwemmen wordt afgenomen, want het zwembad wordt omstreeks half september gesloten. Bij het diplomazwemmen van zaterdagmorgen bleek dat badmeester Verstoep de verschillende kandidaten weer uitstekend had voorbereid.

Van de 24 jongens en meisjes die opgingen voor het 'C' diploma slaagden er liefst 22. De 5 'D' kandidaten zijn allen geslaagd. Als vertegenwoordiger van de KNZB was ditmaal de heer de Rijke uit Apeldoorn aanwezig.

TWEE AUTO'S BOTSTEN OP ELKAAR

Twee personenauto's respekt. bestuurd door H.P.K. uit Oosterbeek en J.A.K. uit Vorden kwamen op de splitsingen Lochemseweg-Ruurloseweg met elkaar in botsing, doordat de Oosterbeker die naar de Lochemseweg wilde zwenken geen voorrang verleende aan de Vordenaar. Persoonlijke ongelukken deden zich niet voor, de materiële schade was aanzienlijk.

SURSUM CORDA GAF CONCERT

De plaatselijke muziekvereniging 'Sursum Corda' gaf zaterdagavond o.l.v. dirigent Gerritsen in de muziektent een concert. Zoals blijkbaar gebruikelijk in Vorden trok dit concert slechts matige belangstelling, hoewel meer bezoekers aanwezig waren dan bij het concert dat de harmonie van de GTW onlangs verzorgde. Ondanks dit tegenvallertje zette 'Sursum Corda' haar beste beentje voor en de hoofdzakelijk walsen en marsen die ten gehore werden gebracht zullen de aanwezigen stellig een aangename avond hebben bezorgd.

PASTORIE OP DE KRANENBURG NIET MEER BEWOOND

Naar we uit betrouwbare bron vernemen zal de R.K. pastorie op de Kranenburg, na het vertrek van de huidige pastoor A. Bodewes ofm op 16 augustus naar Lochem, niet meer worden bewoond.
De nieuwbenoemde pastoor de z.e. pater Van Berkel zal met ingang van bovengenoemde datum zijn intrek nemen in het Franciscanerklooster, waar hij gaat eten en slapen. Wel zal hij voorlopig overdag bereikbaar zijn op de pastorie, waar hij zijn werkkamer heeft.
Het pastoraat zal dus, in tegenstelling met in omloop zijnde geruchten, voorlopig in Kranenburg-Vorden blijven. Het rectoraat in Vorden-dorp blijft dus nog bestaan in dezelfde positie. Op het klooster op de Kranenburg blijft pater Servulus Ridder voorlopig gardiaan, totdat hij met enkele andere vrijgestelden, zich geheel gaat geven aan het werk van de „pastorale werkgroep Oost-Gelderland".

Zo gauw deze werkgroep een eigen tehuis heeft, zal de pastoor van de Kranenburg tevens gardiaan worden van het klooster. In verband met deze plannen zal de taak van de nieuwe pastoor Van Berkel o.a. bestaan uit het afstoten van de tegenwoordige pastorie.
De tegenwoordige huishoudster, mej. R. Ponten, zal na 15 jaar daarom ook van haar oude dag gaan genieten in Limburg bij haar familie.
De mogelijkheid dat het pastoraat in de toekomst in Vorden-dorp wordt geplaatst en de Kranenburg rectoraat wordt, is niet denkbeeldig.

Albers AV SUPERMARKT

presenteert:

Uw kinderen zijn er dol op!

Chocoladehagel

2 pakjes à 200 gram

1.09

Uit onze hypermoderne slagerij

Mooie slavinken	3 stuks	**88**
Schouderkarbonade	500 gram	**225**
Ribkarbonade	500 gram	**255**
Haaskarbonade	500 gram	**285**
Runderstooflappen	500 gram	**238**

Handig om in huis te hebben!

Chinese pinda's 2 zak	**98**
Zoute pinda's grote zak	**79**
Zelfrijzend bakmeel 2 pak	**98**
Custard 3 pakjes	**99**
Maizena 3 pakjes	**79**
Vanille suiker 10 zakjes	**39**
Bastogne koeken nu	**98**
Bruss. kermis dubbele zak	**98**
Pennywafels 10 stuks	**89**

Uit onze groente afdeling

Malse kassla	2 kroppen	**55**
Lekkere druiven	500 gram	**89**
Prima bananen	nu per kilo	**89**
Fijne handperen	per kilo	**69**
James Grieve	2 kilo	**89**

Goud koffie per pak f 1,86

Elk tweede pak voor slechts **98**

Ook dit zijn koopjes!

Haarlak gezinsbus	**295**
Ananas fors blik	**98**
Prachtige zalm groot blik	**139**
Augurken jampot	**69**
Mayonaise gezinstube	**115**
8 knakworsten in jampot	**98**
Jus d'orange grote fles	**119**
5 gehaktballen in blik	**129**
Middelfijne doperwten literblik	**79**
Jaffa vruchtenlimonade 2 flessen	**98**

De groente- en vleesaanbiedingen zijn geldig t.m. zaterdagavond. Let op onze extra aanbieding voor volgende week maandag, dinsdag en woensdag in onze winkel.

Fijne vleeswaren!

100 gram casselerrib	**79** cent
150 gram hamworst	**75** cent

3 wegwerp **Greenspot of jatta drink** voor **99**

Dit moet u beslist eens proberen!

Heerlijke advokaat grote fles **f 3.39**

Wij eten van 12.30 tot 1.30 uur. Woensdagmiddag zijn wij na 12.30 uur gesloten.
Koopavond vrijdagavonds van 7 tot 9 uur.

Met grote vreugde geven wij kennis van de geboorte van

DORIEN CORNÉLIE

H. L. Bos
G. H. Bos-Jansen

Hengelo G, 17 aug. 1967
Rozenstraat 25

Met grote vreugde en dank aan God geven wij kennis van de geboorte van ons dochtertje en zusje

MARJOLEIN

A. Walgemoet
H. Walgemoet-Blom
Annemarie

Vorden, 18 augustus 1967
Hanekamp 9

Voor de vele blijken van belangstelling bij de opening van onze nieuwe winkel, betuigen wij onze hartelijke dank.

Fa G. Pongers & Co.

Vorden, augustus 1967
Nieuwstad 7

Zetmeel tekort?

De goedkoopste bron: **aardappelvezels** (inkuilen). **Nu bestellen ! ! !**

Fa Gebr. Soepenberg,
Dronten 03210-2224
Vert. Zoerink, Vorden
05752-6813

Gevraagd: **Een flinke jongen** in kuikenbroederij A. Blikman, Driesteek 1, Leesten gem. Warnsveld telefoon 05750-4765

Te koop: **Nuchter roodbont vaarskalf.**
J. A. Berenpas, D 111
Mossel

Meisje, 16 jaar, biedt zich aan als **leerling-verkoopster** liefst in Vorden of omgev. Brieven onder no. 22-1 bureau Conact

---

Koopt tijdig uw stro - hooi - graszaadhooi.

Nu nog voor redelijke prijzen.

Fa Gebr. Soepenberg
Dronten 03210-2224
Vert. Zoerink, Vorden
05752-6813

SPECIAALZAAK

Sigarenmagazijn „'t Centrum"

UW

ZAAK

G. W. Eijerkamp
Vorden
tel. 1386

Ned. Ver. Sex. Herv.
Alle gewenste inlichtingen verstrekken wij u elke 2e en 4e woensdag van de mnd. van 7-8 uur in het Groenekruisgebouw

---

Iedere week aan te bieden:
8-WEEKSE HENNEN
A. BLIKMAN
Driesteek 1, Warnsveld
telefoon 05750-4765

SNELPASFOTO
IN 5 MIN. KLAAR
FOTO DOLPHIJN
Tel. 1313 - Vorden

U wilt toch ook voordelig voeren?

Hoge krachtvoerrekeningen kunnen omlaag door **BOSTEL ! !**

De importeur:
Fa Gebr. Soepenberg
Dronten 03210-2224
Vert. Zoerink, Vorden
05752-6813

Bupro-gas

Het gas voor iedereen zonder statiegeld

Weulen Kranenbarg
Ruurloseweg 45
Vraagt inlichtingen
telefoon 1217

H. Lijftogt,
B. van Hackfortweg 31
Wed. Waarle, Kranenburg
Voor plan Boonk:
H. Teunissen, de Haar

Heden overleed vrij plotseling in het Algemeen Ziekenhuis te Zutphen, onze lieve vader en grootvader

HENDRIK WIJCHMAN
weduwnaar van G. Schuitemaker

in de ouderdom van 81 jaar.

J. Wijchman
M. Wijchman-de Groot

Margriet
Gerda

Vorden, 18 augustus 1967
„De Wehme"

Correspondentie-adres: J. Wijchman, Dolonstr. 14, Eindhoven.

De begrafenis heeft plaats gehad op de Algemene Begraafplaats te Vorden.

Heden overleed, na een kortstondige ziekte, onze lieve en zorgzame moeder, behuwd-, groot- en overgrootmoeder

ALBERTA BERENDINA BECK
weduwe van G. Nijhuis

in de gezegende ouderdom van 88 jaar.

Uit aller naam:
K. Spiegelenberg

Vorden, 18 augustus 1967
Nieuwstad 17

De begrafenis heeft plaats gehad op de Algemene Begraafplaats te Vorden.

Heden is zacht en kalm van ons heengegaan, onze geliefde man, vader, behuwd-, groot- en overgrootvader

HENDRIK JAN BERENPAS
echtgenoot van H. B. Eijerkamp

in de gezegende ouderdom van 90 jaar.

Warnsveld: H. B. Berenpas-Eijerkamp
G. Berenpas
H. Berenpas-Pelgrum

Hengelo (G): Joh. Berenpas
H. P. Berenpas-Pelgrum

Vorden: B. Berenpas
A. W. Berenpas-Eggink

klein- en achterkleinkinderen

Warnsveld, 20 augustus 1967
Boggelaar 9

De teraardebestelling zal plaats vinden a.s. donderdag om 13.00 uur op de Algemene Begraafplaats te Vorden.

Maar met Total rijdt u toch het zuinigst!

TOTAL

TANK HET BIJ **Barink**
NIEUWSTAD — VORDEN

Martens
Wapen- en Sporthandel

Uw adres voor

WONINGINRICHTING MANUFACTUREN
HELMINK
VORDEN ZUTPHENSEWEG TEL.05752-1514

VV
V Vorden

Achtkastelendorp

Zomerprogramma 1967

ELKE MAANDAGAVOND

Avondwandeling onder leiding, langs Vordens mooiste plekjes, vanaf Kerkplein.
Te beginnen 26 juni, laatste wandeling 28 augustus. In juni en juli vertrek 19.30 uur, in augustus 19.00 uur. Kosten 50 ct per persoon.

ELKE WOENSDAGMIDDAG

Achtkastelentocht per rijwiel, onder deskundige leiding. Vertrek 13.30 uur vanaf Kerkplein. Kosten *f* 1,— per persoon, beneden 16 jaar 50 ct.
Te beginnen 21 juni, laatste tocht 30 aug.
Bij de plaatselijke rijwielhandel zijn rijwielen te huur.

SPECIALE ATTRAKTIE:
Doe het eens anders en rustig aan, maak met een open jachtwagen, bespannen met 2 paarden, een prachtige tocht door de mooie omgeving van Vorden. U kunt zich hiervoor vervoegen bij hotel Bakker.

Het hele seizoen permanente tentoonstelling in het schildershuis Blaauboer te Vorden.
Alle inlichtingen bij het sekretariaat VVV, sigarenmagazijn „'t Centrum" G. W. Eijerkamp, Zutphenseweg 2, Vorden, telefoon 05752-1386

B. A. BORGONJEN
Naaimachinehandel - Kerkstraat 13 - Tel. 1385

Algemene ledenvergadering
voetbalvereniging Vorden

op a.s. vrijdag 25 augustus 1967 om 8 uur in hotel „'t Wapen van Vorden" (F. P. Smit)

AGENDA:

Opening.
Notulen.
Jaarverslag sekretaris.
Jaarverslag penningmeester.
Verslag en verkiezing nieuwe kaskommissie.
Mededelingen en ingekomen stukken.
Kleedkameraktie.
Training.
Rondvraag.
Sluiting.

Het bestuur.

Makelaars- en assurantiekantoor
J. VAN ZEEBURG
't Jebbink 1, Vorden,
telefoon 1531

Bemiddeling bij aan- en verkoop van onroerende goederen.
Taxaties, verzekeringen en hypotheken

Verhuur
van gelegenheidskleding voor heren, bont voor dames.

GEBR. WILLEMS
kleermakerij, Rozenhoflaan 1, Zutphen,
Telefoon 2264

Te koop gevraagd:
NUCHTERE STIERKALVEREN
voor het mesthok.

BOERS'
vee- en varkenshandel, Vorden - Zutphenseweg C 67 d
Telefoon 1408

				Zegelkorting
Elk tweede pak Spar koffie		**50 ct goedkoper**		**— 10%** „
Elk tweede potje à 50 gram poederkoffie		**50 ct goedkoper**		**— 10%** „
1 pak café noir	**van 89 ct**	**voor 79 ct**		**— 10%** „
2 rollen Spar beschuit	**van 78 ct**	**voor 65 ct**		**— 10%** „
1 fles Spar appelsap	**van 69 ct**	**voor 59 ct**		**— 10%** „

20% zegelkorting op Spar slasaus ! ! !
20% zegelkorting op Spar doperwten ! ! !
20% zegelkorting op Spar pinkzalm ! ! !
20% zegelkorting op Spar aardbeienjam ! ! !
20% zegelkorting op Spar soepballetjes ! ! !

100 gram baconspek	**van 98 ct**	**voor 89 ct**	**— 10%**	„
150 gram palingworst	**van 89 ct**	**voor 79 ct**	**— 10%**	„

Bij 250 ct Spar artikelen 3 race-emblemen GRATIS ! ! !

DONDERDAG: **500 gram pruimen** ..... **69 ct**
VRIJDAG: **1 kilo james grive** ..... **59 ct**

DE SPAR
KOPEN BIJ DE SPAR IS SPAREN BIJ DE KOOP

REMMERS
Supermarkt

Zutphenseweg 41 — Telefoon 1281
Nieuwstad 58 — Telefoon 1379

REGENPAKKEN EN -BROEKEN
ANORAKS, ZEILJEKKERS
PONCHO'S, FIETSCAPES

ook in de nieuwe modekleuren van plastic op katoen, gelaste naden, water- en winddicht, ijzersterk

Martens
Wapen- en sporthandel - Zutphenseweg 15 a
Vorden

Wij leveren alle
HOMOEOPATISCHE GENEESMIDDELEN
SPECIALITÉ'S
ook uit Emmerik.

Ook voor
AAMBEIENdruppels
HOESTdruppels
RHEUMAdruppels
ZENUWSTERKENDE druppels
naar uw D.A. drogist.

D.A. drogisterij en fotohandel
C. P. Nipius, Zutphen
Laarstraat 5

DANSSCHOOL
Th. A. Houtman

Inschrijving nieuwe danslessen

A.S. ZATERDAG 19 AUGUSTUS

om 7 uur in zaal Schoenaker
om 8 uur in zaal „De Zon".

Ook nu leren de jongelui dansen op Beat Rithme en Blues.

OPGELET ! ! ! **OPGELET ! ! !**

Bezoekt vrijdags de markt in Vorden

Vishandel Witvoet
VERSE EN GEBAKKEN VIS

Welmers
GROENTEN- EN FRUITHANDEL

Rossel's
POELIERSBEDRIJF
Onze specialiteit:
vers geslachte hanen

Vissers
KAASHANDEL
Elke week voorradig
zoutarme en mag. kaas

Hanemaayer's
BLOEMENHANDEL
Verse snijbloemen en potplanten

VROLIJKE, FRISSE

teenerbrillen

ANDERS IN ELK OPZICHT. ZIE ONZE AANTREKKELIJKE KOLLEKTIE MET BRILLEN IN EEN "EIGEN" STIJL ZOALS DE TEENAGER DAT WIL.
VELE BUITENLANDSE SUCCESMODELLEN.

MEER COMFORT VOOR UW OGEN

Door de optische verbeteringen en nieuwe vindingen van de laatste jaren, kunnen Uw ogen met minder moeite veel beter zien. Wij geven U dan ook gaarne uitgebreide voorlichting over ontspiegelde glazen, dubbel focus- en trifocaal glazen, getinte glazen etc.

U SLAAGT IN ALLE OPZICHTEN

* U kiest uit onze moderne en veelzijdige kollektie in alle prijsklassen.
* U wordt bij ons prettig en hulpvaardig bediend bij het kiezen van de bril die het beste bij U past.
* U hebt 3-voudige zekerheid: want elke bril wordt 3 x gecontroleerd.

OPTICIEN
Siemerink

ZUTPHENSEWEG 15 - VORDEN - TELEFOON 1505

Zelf diepvriezen en . . .

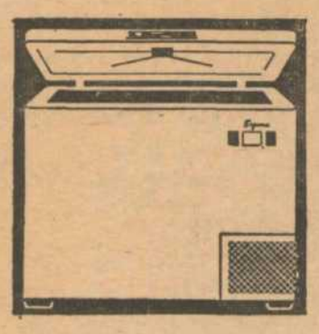

ruim een jaar GRATIS vriezen!

Met een Sigma fortest diepvriezer bieden wij u twee belangrijke voordelen:

- **De beste diepvriezer die er is;**
- **Ruim een jaar gratis vriezen.**

Zo'n Sigma diepvriezer heeft nog veel meer interessante voordelen. Komt u hem zelf maar eens zien en vraag vrijblijvend alle inlichtingen en folders

G. Emsbroek & Zn cv
Zutphenseweg 5
Telefoon 1546
Vorden

Nutsbibliotheek

Nutsbibliotheek is weer vrijdags geopend van half 4 tot half 5 en 's avonds van 7 tot half 9.

Nieuwe catalogus *f* 2,50 per stuk met de 2 eerste supplementen gratis.

Bakkersvakantie 2e ronde

A.s maandag 28 augustus tot en met maandag 4 sept. zijn gesloten

Schuppers - Schurink - Hoornenborg

Door de meerdere drukte kan er niet worden bezorgd. Dus wordt u beleefd verzocht uw benodigde brood te willen halen.

Geopend zijn:
KERKHOVEN - VOSKAMP - VAN ASSELT - HARTMAN EN SARINK

Bij voorbaat dank voor uw medewerking

Vordense bakkersvereniging.

Voor elk doel
VERF EN BEHANG VAN
Boerstoel
Insulindelaan 5, tel. 1567
Vorden

AUTO-VERHUUR
(zonder chauffeur)
GROOT JEBBINK
Staringstraat 9
HET ADRES:
Telefoon 1306

PASFOTO'S
voor half één gemaakt, dezelfde dag nog klaar.
FOTO ZEYLEMAKER
Houtmarkt 77, Zutphen

Het van ouds erkende adres voor
Verse haantjes
is het poeliersbedrijf
W. ROSSEL - VORDEN
Hengelosew. 1, tel. 1283

In herhaling schuilt de kracht van reklame!

REPARATIE OVERHEMDEN-
VERNIEUWEN VAN BOORDEN EN MANCHETTEN
Looman, Vorden

AUTO'S ZONDER CHAUFFEUR
GARAGE TRAGTER
Telefoon 1256

Doeltreffend

VOOR UW
voetbaluitrusting!

Martens Sporthandel
Zutphenseweg 15 a

Nu de haard al aanmaken?

Dat is nog te vroeg!!

Een elektrische straalkachel of ventilatorkachel

BRENGT HIER UITKOMST

Wij hebben voor u een ruime keuze

loodgieters-en elektrotechnisch bedrijf
PONGERS
vorden nieuwstad 7 tel.05752-1474

Let op heren!

Nu niet meer onnodig lang wachten.

Met ingang van 30 augustus

elke woensdag en donderdag

kunt u nu geknipt worden volgens afspraak

Beerning
Dames- en herenkapper - Raadhuisstraat 9
Telefoon 1462

---

zonnig wonen met C plus één

Een hele kunst? Helemaal niet. U zet zo'n prachtig C plus één zelfbouwmeubel zomaar in elkaar. Alles past precies (en dan bedoelen we precies!) Blaren in uw handen houdt u er niet aan over. Wat u wel overhoudt: geld. Geld, dat u vlotweg even verdient.

BUREAU MINISTRE - origineel teak, verstelbaar
bovenblad 130 x 60 cm **f 198,-**
(in mahonie f 165,-)

zelfbouwmeubelen C+1
Verkrijgbaar bij

Doe-het-zelf centrum
(Harmsen)
Schoolstraat 6 - Vorden

Prijsverlaging!

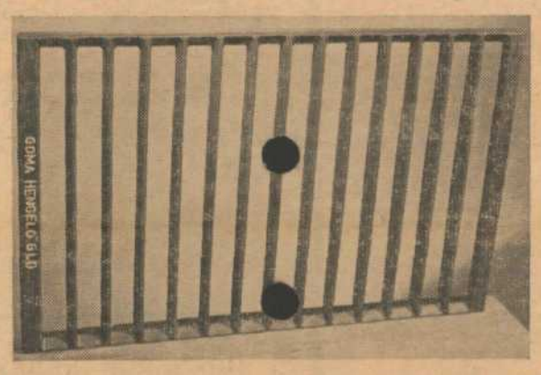

GOMA
gietijzeren gruproosters
met 25 jaar garantie

f 24,- per stuk
speciaal lossend profiel

Folders op aanvraag bij

Goma Metaalwarenfabriek Hengelo G
Ruurloseweg B 103 - Telefoon 05753-1660

Ook 's avonds na 6 uur telefonisch te bereiken

Ongelooflijk!

Acculaders, omschakelbaar voor 6 en 12 volt, kompleet (1 jaar gar.) *f* 49,— en van *f* 64,— en snelladers *f* 110,—. Elektr. boormachines dubbel geïsoleerd (1 jaar gar.) therm. beveiligd, dus kan niet doorbranden 10 mm *f* 98,—. Vraagt ons prijs van eerste kwaliteit accu's. Alles gloednieuw (geen dumpgoed)

Fa Haggeman
Kremerskamp 40, Warnsveld, tel. (05750) 3204

Voor uw stoffeerwerk

naar . . . .

WONINGINRICHTING MANUFACTUREN
HELMINK
VORDEN ZUTPHENSEWEG TEL.05752-1514

Grote pony- en paardenmarkt te Hengelo (Gld)

OP WOENSDAG 30 AUGUSTUS

KEURING VAN VEULENS
van de Shetland ponyfokver. „IJsselstreek"

EN KEURING VAN FJORDENPAARDEN
van het Ned. Fjordenpaardenstamboek.

Grote aanvoer. Aanvang 9 uur.

Tevens grote M.R.IJ. fokdag

uitgaande van de K.I.V.O. en de fokverenigingen.

Afstammelingen aanwezig van de goedfokkende stieren **Borus, Hugo en Neeltje's Sjaak.** Mooie gelegenheid voor aankoop van goed fokmateriaal.

Marktvereniging

Middenstandscursus

De examens zijn verzwaard, maar de studie **blijft interessant** ook voor algemene ontwikkeling.

Inlichtingen en aanmelding bij

A. J. Zeevalkink
Schoolstraat 17 - Telefoon 1317

EHBO afd. Vorden

Bij voldoende deelname zal begin oktober wederom met een nieuwe CURSUS worden begonnen.

Opgave bij:
T. TE SLAA-VAN DE KOOI
Schoolstraat 11 - Telefoon 05752-1297

Sportmode

LEUKE MOOIE EN HIPPE MODELLEN
GEMAKKELIJKE VRIJETIJDSKLEDING

heuppantalons
spijkerbroeken
sweaters in badstof en velours
pullovers, coll-pulli's, jacks in nylon en terlenka, truien, vesten en vestons

Martens'
SPORTHANDEL — Zutphenseweg 15 a

Mededeling!

Naar aanleiding van diverse verzoeken om een speelveld voor de jeugd deelt het gemeentebestuur van Vorden mede, dat hiervoor tijdelijk is aangewezen een terrein nabij de spoorbaan langs het Wiemelink, in het uitbreidingsplan Boonk.

ZATERDAG 2 SEPTEMBER

Oranjefeest *in de Wildenborch*

Vertrek optocht om 1 uur van de school naar het mooi gelegen terrein in de Wildenborch met medewerking van de muziekvereniging Sursum Corda.

Diverse volksspelen o.a.
WAAR ZITTEN DE STERKSTE MANNEN?
mooie prijzen.

Vrijdag- en zaterdagavond half acht opvoering van het blijspel

Romance rond art. 17

in de Kapel. Entree *f* 1,50, schooljeugd *f* 1,—.

Uw vakman slijter heeft het

SLIJTERIJ
't Wapen van Vorden
(F. P. Smit) - Telefoon 1391

24 aug. 1967

Tweede blad Contact

29e jaargang no. 22

Officiële opening rioolwaterzuiveringsinstallatie

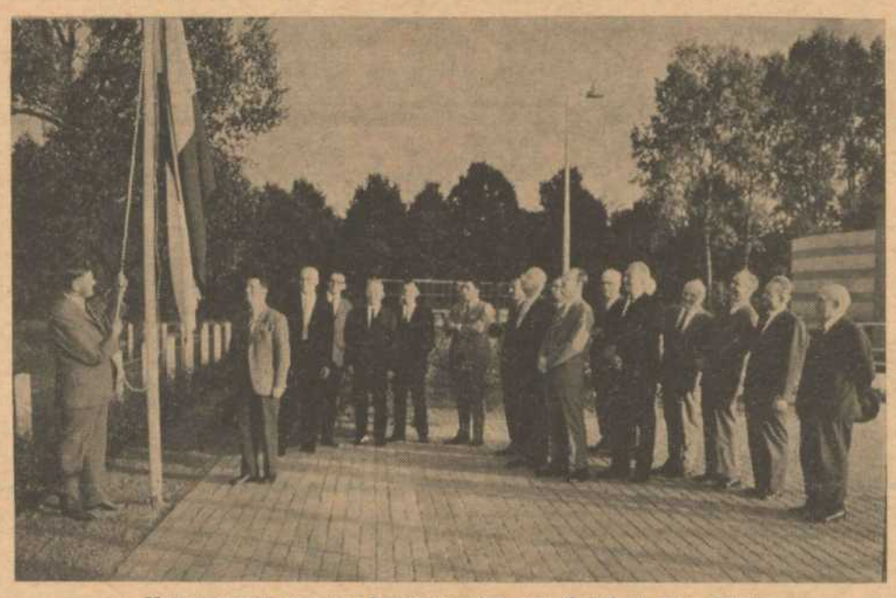

Het moment waarop burgemeester van Arkel de vlag hijst

In tegenwoordigheid van het voltallig gemeentebestuur, leden van de raad, gemeentesekretaris, gemeentearchitekt, personeel van de installaie o.m. de klaarmeester, de heer Boes, en de heren Wonnink en Doornink, werd dinsdagavond omstreeks half zeven de Nederlandse driekleur door burgemeester Van Arkel gehesen ten teken dat de rioolwaterzuiveringsinstallatie officieel in gebruik werd genomen. Mede was vertegenwoordigd ir Bongaerts uit Den Haag, de ontwerper van de installatie.
Na de kore plechtigheid werd onder leiding van ir Bongaerts en klaarmeester Boes de installatie bezichtigd waarbij genoemde heren een volledige uitleg gaven omtrent de werking van deze installatie. Allereerst werd op papier aan de hand van een tekening de installatie uit de doeken gedaan.
Na bezichtiging van de installatie begaf zich het gezelschap naar hotel „'t Wapen van Vorden", waar de burgemeester o.m. de navolgende rede uitsprak.

Mijne heren,
Zoëven hebben wij onder leiding van ir Bongaerts, de rioolwaterzuiveringsinstallatie aan Het Hoge bezichtigd. Vooraf is door mij de vlag gehesen, welke handeling min of meer was te beschouwen als de officiële opening van deze installatie.
Op dit voor alle kombewoners, bedrijven en industriën in Vorden zo belangrijke feit wil ik hier gaarne in het kort even ingaan.

Reeds in de openbare raadsvergadering van 27 oktober 1936 werd er door het raadslid Teunissen op aangedrongen, het huiswater af te voeren op de riolering. Dit zou alleen mogelijk zijn, als er een zuiveringsinstallatie werd gebouwd. Daar voelde de raad toen nog niet voor.
In de openbare raadsvergadering van 11 november 1952 kwam de aansluiting van de dorpskom op de drinkwaterleiding Oostelijk Gelderland ter sprake. Na aansluiting op het waterleidingnet zou echter onherroepelijk de aanleg van een riolering met zuiveringsinstallatie moeten volgen. Er werd in die vergadering besloten een urgentieplan vast te stellen, waarop als punt één werd geplaatst de aanleg van een riolering met zuiveringsinstallatie en als punt twee, de aanleg van een drinkwatervoorziening van de dorpskom.

In de openbare raadsvergadering van 29 juni 1953 verleende de gemeenteraad aan burgemeester en wethouders machtiging voor het doen opmaken van een rioleringsplan aan het Ingenieursbureau v/h E. Noorman, direkteur de heer ir R. J. V. Bongaerts te 's-Gravenhage.
In de openbare raadsvergadering van 21 augustus 1953 werd besloten over het inmiddels van het bureau Bongaerts ontvangen ontwerp-rioleringsplan, overleg te plegen met de direkteur-hoofdingenieur van de Provinciale Waterstaat, aangezien de bereidheid tot het verlenen van bijdragen, of tot het verlenen van hulp op andere wijze door de provincie, bij het tot stand komen van rioleringen, mede afhankelijk zal zijn van een goede keuze van de ontwerper van de plannen en van degene, die met de direktie tijdens de uitvoering van het werk wordt belast.

In diverse raadsvergaderingen na 1953 is de wenselijkheid bepleit er bij de regeringsinstanties in Den Haag op aan te dringen dat financieringsmiddelen beschikbaar werden gesteld voor aanleg van de zo noodzakelijke riolering met rioolwaterzuiveringsinstallatie. Ook waren er moeilijkheden met het in handen krijgen van het terrein waarop de zuiveringsinstallatie moest worden gebouwd.
Na een langdurige onteigeningsprocedure kon uiteindelijk in 1964 het terrein, nodig voor de bouw van de zuiveringsinstallatie voorlopig in bezit worden genomen, zodat d.d. 24 mei 1965 de opdracht tot de bouw van de rioolwaterzuiveringsinstallatie kon worden verstrekt, volgens het ontwerp van het ingenieursbureau Bongaerts en Kuyper.
Vele jaren hebben wij met het bureau Bongaerts mogen samenwerken en altijd op buitengewoon prettige wijze. Vanaf deze plaats bedank ik de heer Bongaerts en zijn staf, namens het gemeentebestuur, heel hartelijk voor de wijze waarop zij zich van hun opdracht hebben gekweten. Ook zijn wij erkentelijk voor de adviezen die het rijksinstituut voor de zuivering van afvalwater meermalen verstrekte.

Tot op heden werd in diverse straten, door diverse aannemers en door de zorg van de dienst gemeentewerken plm. 16 km riolering gelegd, terwijl er in het huidige rioleringsplan nog plm. 4,5 km gelegd moet worden. Het merendeel der aansluitbare percelen in thans op de riolering en de rioolwaterzuiveringsinstallatie, die 6 maart 1967 begon te proefdraaien, aangesloten. Hiermede is een einde gekomen aan de misère van het ledigen van de beer- en zinkputten van de woningwetwoningen. Sedert 30 augustus 1956 werd het ruimen van de beer- en zinkputten bij deze woningen, 3 maal per jaar en soms nog vaker, verzorgd door de heer Beck op Het Hoge.

Vandaag kan gesteld worden, dat de zuiveringsinstallatie draait. Op 16 augustus 1966 is de heer Boes als klaarmeester in dienst getreden bij de rioolwaterzuiveringsinstallatie. Dit had tot voordeel, dat de heer Boes de bouw van de installatie op de voet kon volgen, meermalen heeft het gemeentebestuur profijt getrokken van zijn deskundigheid.

De heren Wonnink en Doornink hebben het afgelopen jaar een cursus zuiveringstechniek gevolgd, terwijl de heer Doornink sedert februari 1967 als assistent van de heer Boes op de zuiveringsinstallatie is tewerkgesteld. Er is nog iemand, die ik namens het gemeentebestuur hartelijk wil bedanken en wel de heer Kulsdom, chef van de afdeling financiën, die veel werk heeft verzet bij het ontwerpen van de verordeningen betreffende de heffing en invoering van een rioolaanleg- en van een rioolrechtbelasting. Het is nu zover, dat deze belastingverordeningen eerstdaags ter vaststelling aan de gemeenteraad kunnen worden aangeboden.

Mijne heren, er is in de jaren die liggen tussen de voorbereiding van de aanleg van de riolering en de bouw van de rioolwaterzuiveringsinstallatie en de voltooing hiervan, heel wat werk verzet, zowel door het bureau Bongaerts, als door de diverse aannemers van deze werken, alsook door de direkteur van gemeentewerken, de heer Van den Broek en zijn staf. Het is ondoenlijk hier allen met name te noemen, ik wil mij dan ook beperken tot een algemeen dankwoord aan deze personen en instanties.

Ik hoop dat de rioolwaterzuiveringsinstallatie met de hierop aangesloten riolering, waarvan de aanleg uit een oogpunt van volksgezondheid dringend noodzakelijk was, in de toekomst ten volle aan de gestelde verwachtingen zal beantwoorden.

Hierna bleef men nog enige tijd gezellig bijeen.

Door de ingebruikneming van deze zeer mooie installatie is de gemeente Vorden weer een fraai bouwwerk rijker geworden.

R. I. JOOL-PRAET

1 Borden, die na bange jaren,
weer volop werden gevuld,
hebben toen ons goede Vorden
in een stank-probleem gehuld !

2 Eerst werd 't euvel flink bestreden,
door te graven in de grond.
Beer- en zink(of zak-)eenheden
groef men hele tuinen rond.

3 Toen 't niet hielp werd Beck gevonden:
maar hoe vlug hij de „ronden" deed,
meer verstoppingen ontstonden,
groter werd 't vervuilingsleed.

4 Nog meer naarg'heid zou er komen,
als de W.O.G. van start zou gaan.
„Eerst de „blub" weg, laat 't dan stromen
uit de waterleidingkraan"
Zo besloot in arrenmoede,
de Vordense gemeenteraad.
Reden? Dat men 't dorp behoede
voor een hoog vervuilingsgraad ! !

5 Toen de nood bleek hoog gestegen,
was de redding al nabij:
Bongaerts-Kuyper en consorten
keerden ras het hoog getij !

6 Toch duurd' het nog vele jaren
voor de „eb" z'n intree dee.
Vorden liep langs modderbaden,
maar had er wel vrede mee.

7 Moet g'een fiks tarief betalen
voor 't gebruik van 't nieuw „toilet" !
Bedenk: 't zal zich nooit herhalen,
dat open water wordt besmet !

8 Wie zag de toestand van de beken
heeft **d'opluchting** aangevoeld,
dat thans in onze mooie streken
het vuil weer **schoon** wordt **weggespoeld** !

Vorden, 22 augustus 1967.

BEZICHTIGING RIOOLWATER ZUIVERINGSINSTALLATIE

Naar ons werd medegedeeld stelt het gemeentebestuur dezer gemeente voor alle belangstellenden de gelegenheid open voor bezichtiging van de rioolwaterzuiverings installatie aan 't Hoge alhier en wel op donderdag 24 en vrijdag 25 augustus van des avonds 6 tot 8 uur en op zaterdag 26 augustus des morgens van 10 tot 12 uur.

De bezoekers zullen worden rondgeleid. De toegang is gratis. Kinderen tot 16 jaar hebben slechts toegang onder geleide.

PADVINDERIJ EN KAMPEREN

Ook de welpen en verkenners van de David I. Alfordgroep hebben hun zomerkamp weer achter de rug, de welpen in een padvindersclubhuis te Doetinchem.
Dat de welpenleiding met dit prachtig gelegen gebouwtje een zeer goede keus hadden gedaan, hebben de diverse ouders kunnen zien en horen bij hun bezoek.
De stemming bij de welpen was letterlijk altijd prima zodat de welpen toen de tijd van teruggaan was gekomen geen van allen naar huis wilden.

De verkenners hadden het wat verderaf gezocht en wel te Assel bij Hoog Soeren op een fantastisch terrein, waar zelfs het water nog op een afstand van 4 km gehaald moest worden. Waar de verkenners echter over een aanhangwagen met een grote watertank beschikken was dit echter geen bezwaar, integendeel maakte dit terrein voor de verkenners welhaast nog aantrekkelijker. Van de terreinheer hadden we welhaast een blanko volmacht om hout te kappen voor zover we dit nodig dachten te hebben en dat hier een gepast gebruik van is gemaakt spreekt haast vanzelf. Jammer was het dat er niet al te veel verkenners aan dit kamp konden deelnemen daar de troep door verhuizingen en enkele andere oorzaken nogal was uitgedund. Dit heeft het welslagen van het kamp echter niet in de weg gestaan en ook bij de verkenners klonk dan ook de verzuchting dat het veel te snel was afgelopen.
Nu de vakanties weer achter de rug zijn, begint echter het gewone padvindersleven weer en ook bij de padvinders kunnen zich weer nieuwe leden melden zoals ook uit de advertentie elders in dit nummer blijkt.

GEMEENTE WIL MAX. ƒ 10.000,— BIJDRAGEN SPORTFEDERATIE ZEGDE ƒ 6.000,— TOE VOOR BOUW KLEEDLOKAAL VOETBALVER. VORDEN

Zoals ongetwijfeld bekend is verkeerd de kleedkamer van de voetbalvereniging Vorden in een deplorabele toestand. De vereniging heeft dan ook dringend behoefte aan een nieuwe behoorlijke kleedgelegenheid, temeer nu er van gemeentewege in de komende jaren drie voetbalvelden zullen worden aangelegd.
De nieuwe kleedgelegenheid zal door de voetbalvereniging Vorden op het sportterrein worden gebouwd op een stuk grond, dat de gemeente hiervoor in opstal aan genoemde vereniging zal uitgeven. Inmiddels heeft Vorden van de Sportfederatie een bijdrage van ƒ 6.000,— toegezegd gekregen. De Nederlandse Sportfederatie heeft als eis gesteld dat de voetbalver. zelf en in recht van opstal zal bouwen.
Het bestuur van de voetbalver. heeft voor deze bouw reeds een bedrag van ƒ 7.000,— bij particulieren ingezameld. Het streven is een bedrg van ƒ 10.000,— bijeen te brengen.

Uit een schrijven van het college van B & W aan de raad blijkt dat de gemeente volledig achter de plannen van de voetbalvereniging staat en dat het de sport als zodanig een warm hart toedraagt. B & W stellen nl. voor om voor de bouw van bovengenoemde kleedgelegenheid een bijdrage à fonds perdu uit de gemeentekas toe te kennen gelijk aan het totaal bedrag, dat voor dit doel bij particulieren, bedrijven en industrie wordt ingezameld, echter tot een maximum van ƒ 10.000,—. De bouwkosten worden geraamd op ca ƒ 35.000,—.
Het bestuur van de voetbalver. zal trachten van de Nederlandse Sportfederatie een hogere bijdrage te verkrijgen. In ieder geval zal Vorden de ontbrekende gelden moeten lenen en zal daarom gaarne vernemen of de gemeente bereid is de rente en aflossing van die lening te garanderen. De lening zal ten hoogste

ƒ 10.000,— bedragen en voor 10 jaar worden aangegaan. De aflossing bedraagt ƒ 1.000,— per jaar. Het bestuur van de voetbalver. Vorden is ervan overtuigd dat het zijn verplichtingen in deze zal kunnen nakomen, deels ook uit de opbrengst van de kantine die aan de kleedgelegenheid zal worden gebouwd.
B & W zijn wel van mening dat de gemeenteraad in een verder stadium eerst een definitieve beslissing kan nemen, wanneer o.m. het bedrag en de voorwaarden van de door de voetbalver. aan te gane geldlening bekend zijn. In de vrijdagavond 25 augustus te houden raadsvergadering willen B & W gaarne van de raad vernemen of zij zich in principe met het garanderen van bedoelde geldlening kan verenigen.

AANGAAN GELDLENING

In verband met de onderhandse aanbesteding van de Lochemseweg, waartoe in de raadsvergadering van 17 augustus werd besloten, dient de gemeente Vorden een geldlening aan te gaan t.b.v. ƒ 139.000,— met de N.V. Bank voor Nederlandsche Gemeenten.
In een schrijven aan de raad delen B & W mede dat de provincie Gelderland een bijdrage van 50% in de verbeteringskosten van de Lochemseweg zal verlenen, zodat niets de goedkeuring van de desbetreffende begrotingswijziging meer in de weg staat.

BENOEMING RAADSKOMMISSIE

Wanneer de raad er a.s. vrijdagavond mee akkoord gaat zullen de heren G. Koerselman, A. J. A. Hartelman en Z. Regelink benoemd worden in de kommissie belast met het onderzoek van de gemeentebegroting 1968 en de begroting 1967/1968 van het gemeentelijk woningbedrijf.

TWEEDE RONDE BAKKERSVAKANTIE

Van 28 augustus tot en met 4 september zijn wegens vakantie gesloten de bakkerijen Schuppers, Schurink en Hoornenborg. Door de meerdere drukte kan dan niet worden bezorgd. Gun ook uw bakker de vakantie en haal in bovengenoemd tijdvak zelf uw brood.

JONG GELRE HIELD DROPPING

Het bestuur van de plaatselijke afd. van Jong Gelre organiseerde zaterdagavond voor haar leden een dropping De deelnemers werden gedropt te Ziewent, de finish was bij cafe Ketels. De totale afstand bedroeg ca vijf km. Als eerste prijswinnaars kwamen uit de bus Jan Kettelarij, mej. H. Nijenhuis en mej. G. Nijenhuis. Zij verzamelden 34 winstpunten. Op de 2e plaats legden beslag mej. N. Korenblik, mej. N. Norde, mej. R. Hoetink en G. Klein Geltink met 19 winstpunten. Jan Gotink en Harry Arfman werden met 17 punten derde. Vierde zijn geworden D. Oortgiesen en H. Bierhof met 96 strafpunten; 5e D. Klein Geltink en B. Rossel met 107 strafpunten; 6e W. Wesselink en M. Pelgrim met 142 strafpunten. Na afloop reikte de heer R. Mennink de prijzen uit.

NUTSBIBIOTHEEK

De Nutsbibliotheek is weer geopend, u kunt dus vrijdag a.s. weer naar hartelust boeken halen en u voorzien van de nieuwe catalogus. U kunt dan thuis op uw gemak een lijstje maken van de titels die u interessant lijken en die u nog nooit gelezen hebt. Kom dus vrijdag op de gewone tijden eens kijken. (Zie advertentie.)

ACHTKASTELENTOCHT OP DE TELEVISIE

Bij het ter perse gaan van ons blad ontvingen wij een bericht van de NTS uit Hilversum dat donderdagavond 24 augustus om tien over zeven de Achtkastelentocht wordt uitgezonden op de televisie in het programma „Van Gewest tot Gewest".

SPORTNIEUWS

PUPILLENKOMPETITIE OP KOMST

Tijdens een deze week gehouden vergadering hebben een zestal verenigingen besloten tot het houden van een pupillenkompetitie. Deze pupilleneiftallen zullen worden samengesteld uit spelers van 8-12 jaar. Deelnemende klubs zijn Steenderenen, Pax, Baakse Boys, Keyenborgse Boys, Soci en Vorden. Het ligt in de bedoeling dat de kompetitie half september een aanvang zal nemen.

JAARVERGADERING V.V. 'VORDEN'

Vrijdagavond 25 augustus a.s. zal er in hotel F. Smit de najaarsvergadering van de v.v. 'Vorden' worden gehouden. O.m. zal dan de aktie kleedkamer aan de orde worden gesteld. Aanvang der vergadering is om 8 uur.

VOETBALVERENIGING „VORDEN" GAAT DE KOMPETITIE IN MET 6 SENIORENELFTALLEN

Wanneer het zo doorgaat bij de voetbalvereniging Vorden dan heeft het bestuur van de vereniging binnen niet al te lange tijd nog een lastig karweitje op te knappen. Het is nl. zo dat de vereniging er de laatste tijd verschillende leden heeft bijgekregen waardoor men thans de kompetitie ingaat met 6 seniorenelftallen.
Dit is op zichzelf verheugend maar één en ander houd automatisch in dat er leiders moeten komen en hier wringt nu juist de schoen. De vereniging prijst zich gelukkig dat men het dit seizoen wel zal redden maar wanneer het ledental blijft toenemen dan is het de vraag of men eventueel in de toekomst iedereen wel kan laten voetballen, tenzij er vodoende leiders zijn.
Waarschijnlijk zijn er in Vorden nog wel mensen te vinden die de voetbalvereniging een warm hart toedragen en zich zondags een paar uurtjes beschikbaar willen stellen om als leider van een elftal te fungeren. Naar ons werd verzekerd zal het bestuur u hiervoor zeer erkentelijk zijn.

De 6 elftallen zijn als volgt ingedeeld:

Vorden I in de eerste klas GVB het tweede elftal in de tweede klas ; Vorden III in de derde klas en de elftallen IV, V en VI in de vierde klas GVB. De afdeling van Vorden III telt enkele nieuwe gezichten. De Vordenaren komen uit tegen AZC V; Be Quick IV; De Hoven V; Dierense Boys II; Pacelli II; Warnsveldse Boys II en III; Zutphen IV en Zutphania III.

Het Vorden IV van afgelopen seizoen, bestaande uit de oudere spelers van de vereniging, speelt dit seizoen onder Vorden VI.

De tegenstanders van Vorden IV zijn: Cupa III; Zutphen VI; Voorst VI; Zutphania IV en VI; Hercules III; Baakse Boys III en Socii III.

Vorden V speelt tegen: Zutphen V; De Hoven VII; Voorst VII; Warnsveldse Boys IV; Be Quick V; Zutphania V; Hercules II en Ratti II.

Vorden VI tenslotte is ingedeeld bij Pax V; Keyenburgse Boys IV; Steenderen III; Socii II; Ratti III; Baakse Boys II en Drempt Vooruit II.

„J. LAMMERS-NEDERLAAGTOERNOOI" VORDEN WINT MET 6—2 VAN SP. LOCHEM II

De eerste wedstrijd van Vorden in het kader van het J. Lammers-nederlaagtoernooi is voor de thuisclub in een grote 6—2 overwinning geëindigd.
Sp. Lochem II had een zeer jong elftal geformeerd dat het de Vordense defensie speciaal voor de rust verschillende malen lastig heeft gemaakt. De thuisclub begon met een offensief dat na tien minuten in een doelpunt leek te resulteren. De kopbal van Bertus Nijenhuis uit een voorzet van Stokkers belandde echter tegen de lat. Een paar minuten later ondernam Lochem op links een aanval, Dirk Besselink miste grandioos waarna de Lochemse linksbinnen een niet te missen kans kreeg 0—1. De verdediging van Vorden maakte voor de rust geen al te sterke indruk. Debutant doelman Bannink keepte goed doch zijn uittrappen was ronduit slecht zodat de bal vrijwel altijd bij een tegensander terecht kwam. Na 20 minuten brak Tonnie Jurriëns, die een nuttige partij speelde, door, de bal kwam bij Karel Nieuwenhuis die met een laag schot de stand in evenwicht bracht. Aan de andere kant liet de snelle linksbuiten Schierholz de Vordense verdediging de hielen zien om vervolgens beheerst te scoren 1—2. Een prachtige dribbel van Tonnie Jurriëns leidde vijf minuten later tot de gelijkmaker. Vlak voor de rust belandde nog een prachtig schot van Bertus Nijenhuis tegen de paal.
In de tweede helft was de Vorden-ploeg enigszins gewijzigd. Gerrit Holsbeke had plaats gemaakt voor Jannie Bijen met dien verstande dat Henk Mombarg naar achteren ging, terwijl Bijen in de voorhoede ging spelen. Speciaal deze laatste omzetting gaf veel meer stootkracht aan de Vordense voorhoede. Na een kwartier werd het 3—2 door een kopbal van zwoeger Tonnie Jurriëns. De thuisclub werd nu veel sterker, de bij Lochem zo gevaarlijke linksbuiten Schierholz werd na de rust volkomen door Mombarg aan banden gelegd. Nadat Bijen met een hard schot de lat had getroffen, werd het na 25 minuten 4—2 toen Bertus Nijenhuis een voorzet van Stokkers prima afrondde. Een kwartier voor tijd bracht Bijen de stand op 5—2. De resterende speeltijd was slechts een formaliteit waarbij tenslotte nog een misverstand in de Lochemse defensie uitstekend door Bijen werd afgestraft 6—2.

RATTI I — BE QUICK IV 2—0

Ratti's eerste heeft ook de tweede ronde van de seriewedstrijden van Warnsveldse Boys overleefd. Tegen Be Quick IV behaalde men een 2—0 overwinning.
Voor de aanvang van deze tweemaal 15 minuten durende wedstrijd werd 1 minuut stilte in acht genomen voor het de afgelopen week door een ongeval om het leven gekomen Ratti-lid Gerard Woltering.
Ratti legde in de eerste helft het accent op de aanval. Na enige vergeefse pogingen kon middenvoor J. Schoenaker een van rechts voorgezette bal keurig in de doelmond plaatsen 1—0.
In de tweede helft kon F. Baakman, die nu de linksbuitenplaats bezette, na goed kombinatiespel met een laag schot de Zutphense doelman voor de tweede maal passeren.

Reklamedagen!

MAANDAG
Lever 500 GRAM 150

DINSDAG
Gehakt 500 GRAM 198

WOENSDAG
Speklappen 500 GRAM 135

DONDERDAG
Gehakt 500 GRAM 198

VRIJDAG
Verse worst 500 GRAM 225

ZATERDAG
Leverkaas 200 GRAM
Boterhamworst 200 GRAM } 108

De hele week

Ribstuk 500 GRAM 348
Mager rundvlees 500 GRAM 348
Dikke lende 500 GRAM 398
Rosbeef 500 GRAM 398
Klaprib 500 GRAM 248
Ribkarbonade 500 GRAM 265
Haaskarbonade 500 GRAM 270
Schouderkarbonade 500 GRAM 230
Varkensvlees 500 GRAM 348
Fricandeau 500 GRAM 398
Koffie 250 GRAM 118
Margarine 3 PAK 84

M. Krijt

Vorden - Rund-, kalfs- en varkensslagerij
Dorpsstraat 32 . Tel. 1470

Hiermede betuigen wij onze hartelijke dank voor de vele blijken van medeleven ons betoond tijdens de ziekte en na het overlijden van onze lieve man, vader en opa

DERK REGELINK

Uit aller naam:
G. Regelink-Ruesink

Vorden, augustus 1967
Huiskamp B 24

Voor de vele blijken van medeleven na het ongeval mij overkomen, betuigen wij onze hartelijke dank.

Fam. Barink

Vorden, augustus 1967
Nieuwstad 24

Langs deze weg betuigen wij onze hartelijke dank voor de vele bloemen en cadeaus en felicitaties, ondervonden bij ons 12½-jarig huwelijksfeest.

Namens de familie:
A. J. Wentink

Vorden, augustus 1967
Julianalaan 30

Kleine bungalow te koop gevraagd, of medebouwer gezocht voor kleine dubbele Leni-bungalow.
Brieven onder no. 22-2 bur. Contact

Te koop: **Leggende kippen en jonge patrijskrielkippen** 2½ maand oud. J. Uenk, Burg. Galléestraat 8 Vorden

---

Te koop: **Z.g.a.n. Erres wasmachine,** langzaamwasser met verwarming.
's Avonds na 7 uur.
H. J. Wenneker
De Steege 11

Verloren: Op rijtuigroute van hotel Bakker **grijs damestasje** waarin o.a. autosleutels. Gaarne bericht aan Lettinga, Deventerweg 144 Zutphen, tel. 05750-2685

Zoekt u voor uw geld een
VEILIGE BELEGGING

Neem schuldbrieven van de N.V. Bouwfonds Ned. Gemeenten.

Stukken à ƒ 1000,—.
6½% RENTE

Inlichtingen en prospecti bij de heer:

W. TER HAAR
Hertog Karel van Gelreweg 3, Vorden.
Telefoon 1541 (overdag)

Gratis puin verkrijgbaar. Prins Bernhardweg 8 of Julianalaan 30

A.s. zondag 27 augustus

Nederlaagwedstrijd om de J. Lammers-beker

Vorden I - Keyenb. boys I

Aanvang 2.30 u. Sportterrein Vorden

DE WEG VOOR..
BEHANG EN VERF
AL UW SCHILDER WERKEN
HET VERFHUIS
RUURLOSEWEG 35
J.M. UITERWEERD
TEL. 1523

WEGENS VAKANTIE

gesloten

VAN MAANDAG 28 AUGUSTUS
TOT EN MET ZATERDAG 2 SEPT.

Onze werkplaats blijft echter
GEOPEND

WONINGINRICHTING
het binnenhuis
FA. A. POLMAN
DORPSSTRAAT 22 VORDEN
TEL. (05752) 13 14

Afsluiting gedeelte van de Delden[illegible]weg

Burgemeester en Wethouders van Vorden maken bekend, dat i.v.m. de bouw van een brug met stuw in de Veengoot, het gedeelte van de Deldenseweg, vanaf het Bejaardence[illegible]rum tot het eerstvolgende kruispunt, voor het [illegible]gaand verkeer in beide richtingen is afgesloten vanaf heden tot 1 januari 1968, of zoveel langer of korter als in verband met de werkzaamheden noodzakelijk is.

Het verkeer wordt omgeleid via de Hengeloseweg en de weg langs de boerderij „Het Hilverink".
Vorden, 23 augustus 1967.

Burgemeester en Wethouders voornoemd,

de Burgemeester,
van Arkel

de Secretaris,
J. V. Plas

ZO SPOEDIG MOGELIJK GEVRAAGD:

meisje

voor de huishouding

loodgieters-en elektrotechnisch bedrijf
PONGERS
vorden nieuwstad 7 tel. 05752-1474

PADVINDERIJ

De zaterdagmiddagbijeenkomsten van de David I. Alfordgroep beginnen zaterdag 2 september weer om half drie in troephuis op 't Kiefskamp.

Jongens vanaf 8-11 jaar, voor zover het aantal niet te groot wordt, kunnen zich melden voor de welpen.

Jongens boven 11 jaar kunnen zich melden voor de verkenners, terwijl jongens boven 15 jaar zich kunnen melden voor de trappers. Vooral deze laatste twee groepen kunnen wel wat aanvulling gebruiken.

Opgave bij L. Rouwenhorst, Smidsstraat 11 of aan het troephuis tijdens de opkomst.

ALS U EENS EEN GEMAKKELIJKE DAG WILT HEBBEN . . . .

wij hebben voor u

eigengemaakte nasi of bami

volgens speciaal slagersrecept

Slagerij Vlogman

WATERPOLO
DAMES VAN BZ & PC WINNEN DRIEKAMP TE VORDEN

Ter afsluiting van het zomerseizoen organiseerde de Vordense zwem- en poloclub zaterdagavond in 't zwembad „In de Dennen" een driekamp waaraan werd deelgenomen door BZ & PC uit Borculo; De Berkel uit Lochem en door Vorden.
Het werd een sportief gespeeld toernooi dat gearbitreerd werd door badmeester Verstoep. De dames uit Borculo behaalden uiteindelijk de eerste prijs, waarbij aangetekend dient te worden dat de thuisclub uitstekend partij heeft gegeven.

De eerste ontmoeting tussen De Berkel en BZ & PC leverde een duidelijke 9—0 overwinning voor de BZ & PC dames op. Zowel aanvallend als verdedigend maakte De Berkel een zwakke indruk. Borculo daarentegen trok met snelle aanvallen in de richting van het Lochemse doel waarbij het al gauw duidelijk werd dat doelpunten niet konden uitblijven. Vrij opzwemmen van Annemieke Braakman leidde al spoedig tot een 1—0 stand. De altijd uiterst gevaarlijke Astrid Waanders bezorgde haar ploeg even later een 2—0 voorsprong toen zij de Lochemse defensie te snel af was. Het overwicht van Borculo bleef aanhouden. Vera Pot 3—0, Ria Lusink 4—0 en opnieuw Vera Pot zorgden er voor dat de BZ & PC dames met de rust een grote 5—0 voorsprong hadden.

In de tweede helft ongeveer hetzelfde spelbeeld met een over alle linies sterker Borculo. Vera Pot maakte het halve dozijn vol, waarna Astrid Waanders ook nog een duit in het zakje deed door de stand op 8—0 te brengen. Tenslotte bepaalde Anneke Amerongen de eindstand op 9—0.

In de hierna gespeelde wedstrijd tussen de dames van Vorden en Lochem behoedde de Lochemse keepster haar ploeg voor de rust voor een grote achterstand door enkele goede schoten van de Vorden-voorwaartsen te stoppen. Overigens kwam De Berkel beter voor de dag dan tijdens de eerste wedstrijd tegen Borculo. De thuisclub was wel dikwijls in de meerderheid doch doelpunten vielen er vooreerst niet. Aan de andere kant gaf de verdediging van Vorden evenmin veel kansen weg. Bij de rust was de stand 1—0 door een doelpunt van midvoor Roeli Verstoep.

Na de rust vlotte het bij de thuisclub beter en moest de Lochemse defensie herhaaldelijk handelend optreden. Roeli Verstoep zorgde met een goed doelpunt voor de stand 2—0. Vorden bleef sterker hetgeen uiteindelijk nog in 2 doelpunten resulteerde, beide gescoord door Roeli Verstoep 4—0.
De slotwedstrijd tussen Vorden en BZ & PC had een zeer spannend verloop. De Vordense dames gaven het één klasse hoger spelende BZ & PC uitstekend partij en verloor op het nippertje met 3—2.

De thuisclub begon goed en wist enkele uitstekende aanvallen op te zetten. Toch was er een dekkingsfout van de Borculose defensie voor nodig om Vorden aan een doelpunt te helpen toen Roeli Verstoep geheel vrij werd gelaten 1—0. De Borculose dames lieten het hier niet bij zitten en bezorgden de Vordense defensie handen vol werk. Dit leidde vlak voor de rust tot een gelijke stand door een onverwachts schot van Annemieke Braakman 1—1.

In de tweede helft ontspon zich een felle strijd om de overwinning. Beurtelings waren de doelen in gevaar. De thuisclub nam zowaar een 2—1 voorsprong dankzij een doelpunt van Roeli Verstoep. Even later had Vorden pech toen dezelfde speelster buiten bereik van de Borculose doelvrouwe tegen de lat schoot. BZ & PC werd hierna geleidelijk iets sterker. De gelijkmaker, gescoord door Astrid Waanders, was dan ook wel verdiend. Een minuut voor tijd viel het beslissende doelpunt bij een doorbraak van Astrid Waanders. De thuisclub probeerde hierna nog wel een gelijkspel te behalen, doch de tijd was te kort. De 3—2 zege voor Borculo was uiteindelijk wel verdiend.

Na afloop reikte de heer Verstoep aan de aanvoersters van de verschillende teams de prijzen uit waarbij hij allen dank bracht voor het welslagen van dit mini-toernooi. De eindstand werd aldus: 1. Borculo 4 punten; 2. Vorden 2 punten; 3. Lochem 0 punten.

AZC II (HEREN) — VORDEN I 3—1

In een tam gespeelde wedstrijd heeft de thuisclub een verdiende zege behaald op Vorden, dat deze avond niet bepaald een sterke indruk maakte. Ongetwijfeld speelde het veld in het Kristalbad de Vordenaren parten (de afmeting is nl. groter dan bv. in Vorden). Hierdoor liet het plaatsen nogal eens te wensen over. Dit is echter geen excuus voor de nederlaag want de Apeldoorners speelden nu eenmaal beter.

Reeds direkt na het beginsignaal trok de thuisclub ten aanval hetgeen resulteerde in een flitsend schot van de AZC-midvoor rakelings over de lat. Aan de andere kant dachten we midvoor Verstoep te zien doelpunten, doch zijn hard ingeschoten bal belandde buiten bereik van de keeper tegen de lat. Nadat de Apeldoornse midvoor Rouwenhorst doelman Oudsen nog eens op de proef had gesteld, werd het enkele ogenblikken later 1—0 toen linksvoor Wisselo in vrije positie scoorde. Na een paar aanvallen over en weer, waarbij o.m. een doelpunt van Verstoep werd afgekeurd en het Vordense doel op een haar na aan doorboring ontsnapte, brak de rust aan met een 1—0 stand.

In de tweede helft was bij de bezoekers Verstoep vervangen door Henco Elbrink. Bij een goede aanval van AZC slaagde doelman Oudsen er met een snelle reaktie in een doelpunt te voorkomen. Even later was het wel raak toen de Vordense defensie verzuimde in te grijpen en Rouwenhorst de gelegenheid kreeg om van dichtbij te scoren 2—0. Rob Parmentier probeerde het hierna met een afstandsschot, doch de paal stond een tegendoelpunt in de weg. Een minuut later was het wel raak toen de Apeldoornse keeper na een goed schot van Parmentier gestopt te hebben, de bal door het doel haalde 2—1. Het laatste woord was evenwel aan AZC dat d.m.v. de snelle Rouwenhorst uitliep tot 3—1. Deze stand was in goede overeenstemming met de veldverhouding.

Door deze overwinning is AZC kampioen geworden.
De heren van Vorden hebben eveneens een goed seizoen achter de rug en nemen de tweede plaats in achter de kersverse kampioen AZC.

Inschrijving danslessen

Inschrijfgeld ƒ 2,50

DANSSCHOOL

M. J. Kroneman

NEDERLANDSE BOND VAN DANSLERAREN N.B.D. Erkend Danslerarar

Voor het overtrekken en bijvullen van uw matrassen natuurlijk naar

WONINGINRICHTING MANUFACTUREN
HELMINK
VORDEN ZUTPHENSEWEG TEL. 05752-1514

Middenstandscursus Vorden

officieel erkend door het Instituut voor Middenstandsonderwijs.

Inlichtingen en opgave bij:

J. W. KLEIN LEBBINK
Dorpsstraat 40 - Telefoon 1455

W. POLMAN
Dorpsstraat 22 - Telefoon 1314

JOH. J. VAN DIJK
Julianalaan 2 - Telefoon 1729

Weegbree, paardebloem

en vele andere, lastige onkruiden worden gemakkelijk en snel door het meststoffenmengsel 20-5-5 (chloorh., onth. nr. 600) met Scotts-onkruidverdelger vernietigd.
Tegelijkertijd krijgen de grassen voedingsstoffen om de plaats van de onkruiden snel in te nemen en zich zo tot een diep groen grastapijt te ontwikkelen.
Scotts-gazonmest met onkruidverdelger is gelijkmatig fijn van korrel, laag in gewicht, gemakkelijk te bewaren en met een WOLF-strooiwagen droog en schoon uit te strooien.

WOLF
garandeert een mooi gazon

BIJ AANKOOP WOLF GAZONMEST GRATIS HANDIGE STROOIWAGEN IN BRUIKLEEN

G. Emsbroek & Zn. cv
Zutphenseweg 5
Telefoon 1546
Vorden