CONTACT

NIEUWS-EN ADVERTENTIEBLAD VOOR VORDEN EN OMGEVING

30e jaargang no. 14
Donderdag 27 juni 1968

Uitgave drukkerij Weevers v/h Wolters, Vorden
Nieuwstad 12 - Tel. 05752-1404 - Giro 1205867

Verschijnt eenmaal per week
Abonnement ƒ 8,— per jaar
Advertentieprijs 8 cent per mm per kolom

Port betaald / Port paye kantoor Vorden

Roy Schutten uit 's Heerenberg glorieuze winnaar Ronde van Vorden

De zaterdagmiddag voor de derde maal in successie gehouden ronde van Vorden is een propaganda geworden voor de wielersport, want zowel bij de aspiranten als de nieuwelingen werd er sportieve strijd geleverd waarvan de vele toeschouwers ongetwijfeld hebben genoten.

Deze ronde van Vorden werd op voortreffelijke wijze georganiseerd door de personeelsvereniging van de Empo rijwielenfabriek in samenwerking met de Winterswijkse wielerclub De Stofwolk.
Om drie uur gaf de heer Emsbroek jr het startschot voor de aspirantenrace. In totaal kwamen er 36 jongens aan de start die een afstand af moesten leggen van 25 km (20 ronden).

Er werd door de aspiranten van meet af aan fel gereden, hetgeen gestimuleerd werd door de diverse premies die voor deze wedstrijd beschikbaar waren gesteld. De grote animator van deze race was ongetwijfeld Henk Poppe uit Nijverdal die ook de meeste premies in de wacht sleepte. In de tweede ronde nam H. Jolink uit Doetinchem een 20 meter voorsprong doch een ronde later was alles weer bijeen. Ook een uitlooppoging van J. Raven uit Hoogkerk in de vierde ronde liep op niets uit. Halverwege de cours lagen alle renners nog bij elkaar. Met nog 7 ronden te rijden probeerde J. Blauwgeers uit Borne weg te komen, doch ook hij werd teruggehaald. Even later plaatste H. Poppe uit Nijverdal een felle demarage met in zijn kielzog de kleine W. Albersen uit Wierden. Een ronde later lag alles weer bijeen. In de voorlaatste ronde probeerde Blauwgeers het opnieuw, het lukte hem niet en een massale eindsprint moest uiteindelijk de beslissing brengen.

In een tijd van 38 minuten en 25 seconden kwam Henk Poppe uit Nijverdal als eerste over de eindstreep en mocht hij bloemen en een overwinningszoen van de rondemiss, mejuffrouw Roozendaal, in ontvangst nemen. De verdere uitslag was: 2. F. Dolstra, Schiedam; 3. H. Ponsteen, Nijverdal; 4. M. Slagter, Wanneperveen; 5. H. Kamerhuis, Vriezenveen; 6. W. Albersen, Wierden; 7. G. Nakken, Almelo; 8. H. Boom, Markelo; 9. J. Bruggeman, Brummen; 10. P. Zwiers, Enschede; 11. J. van Limburg, Epe.

Burgemeester A. E. van Arkel gaf hierna het startschot voor de nieuwelingencours over een afstand van 60 km (50 ronden). Ook voor deze wedstrijd waren vele premies beschikbaar gesteld waardoor verschillende renners telkens probeerden weg te komen. In de vijfde ronde nam J. de Groot uit Apeldoorn enkele meters voorsprong, doch twee ronden later lagen de renners weer bijeen. Na 8 ronden kwamen R. Visser, Rotterdam en L. Stapelbroek uit Achterveld op kop door, doch ook deze vreugde was van korte duur. Na 16 ronden opnieuw een uitlooppoging, ditmaal van J. Jansen uit Haarlem, ook hij werd teruggehaald. Na 18 ronden namen P. Neeskens uit Haarlem en R. v. d. Vorle een 25 meter voorsprong, een ronde later was het veld weer bijeen. Intussen waren er vanwege het tempo dat door de nieuwelingen werd gevolgd, reeds verschillende renners met één ronde achterstand uit de cours genomen.

In de 22e ronde gaf Roy Schuiten uit 's Heerenberg voor de eerste maal in deze race zijn visitekaartje af. Hij deed dit overtuigend want de veelbelovende renner nam een voorsprong van 100 meter. Het peloton zette onder aanvoering van Th. Schootman uit Neede een felle achtervolging in. Het gelukte Schuiten evenwel om vier ronden alleen op kop te blijven doch toen moest hij zwichten en werd ingelopen. Speciaal v. d. Vorle uit St. Anthonius deed hierbij van zich spreken.

Een klassementswedstrijd over drie ronden werd hierna gewonnen door J. Schildkamp, Hengelo met 15 pt.; 2. H. Roelofs, Oosterhout, 8 pt.; 3. J. de Groot, Apeldoorn, 6 pt.

Met nog 16 ronden te rijden ging Schildkamp alleen door. Het gelukte hèm een voorsprong op te bouwen waarbij hij gezelschap kreeg van H. Brinkhoff uit Zevenaar. Toen de beide renners een 75 meter voorsprong hadden genomen, had het er alle schijn van dat deze uitlooppoging zou slagen, temeer daar met nog 12 ronden te rijden het leidende duo gezelschap kreeg van Th. Schootman uit Neede. Het peloton wenste zich hier nog niet bij neer te leggen en onder leiding van J. Jansen uit Haarlem, werd een felle achervolging ingezet. Ribbers uit Beltrum ontsnapte uit het peloton en slaagde er in zich bij de leiders te voegen. Het volhouden van het peloton werd beloond want met nog 10 ronden te rijden werden de koplopers achterhaald.

Zeven ronden voor het einde plaatste Roy Schuiten uit 's Heerenberg zijn beslissende demarrage en ronde na ronde zag hij zijn voorsprong groter worden. Ribbers uit Beltrum ontsnapte vervolgens uit het peloton en stelde alles in het werk om Schuiten in te halen. In plaats daarvan werd de voorsprong van Schuiten groter en kreeg Ribbers gezelschap van Kruimes, Groningen, Hassink uit Neede en Nooren uit Tollebeek. Dit kwartet deed al het mogelijke om de renner uit 's Heerenberg in te lopen doch het gelukte niet en in een tijd van 1 uur 26 minuten en 16 seconden finishte de dolgelukkige Roy Schuiten.

Ribbers had zijn inspanningen moeten bekopen en speelde bij de strijd om de tweede plaats geen rol van betekenis meer. 2 werd uiteindelijk H. Kruimes, Groningen; 3. A. Hassink, Neede; 4. W. Nooren, Tollebeek; 5. J. Ribbers, Beltrum; 6. M. v. d. Meulen, Aalsmeer; 7. P. Neeskens, Haarlem; 8. J. Bruessing, Bovenkerk; 9. H. Botterhuis, Sambeek; 10. [illegible] Hansen, Vlaardingen; 11. T. Kelderman, Velswijk; [illegible] H. Middeljans, Vroomshoop 13. J. Jansen, Haarlem; [illegible] N. Alles, Alkmaar; 15. J. Schildkamp, Hengelo. De premie voor de strijdlustigste renner werd eveneens toegekend aan Roy Schuiten, terwijl de laatstbinnenkomende t.w. W. Bloed uit Driel eveneens nog een premie kreeg toebedeeld.
De plaatselijke afdeling van de EHBO had deze middag gelukkig een rustige dag.

Na afloop van de races werden in de kantine van de Empo de prijzen uitgereikt door de heer Emsbroek jr. De publieke belangstelling voor deze derde wielerronde van Vorden, die in alle opzichten is geslaagd, was goed.

Kerkdiensten

ZONDAG 30 JUNI

Hervormde kerk
8.30 uur ds. J. H. Jansen H. Avondmaal
10.00 uur ds. J. H. Jansen H. Avondmaal

Gereformeerde kerk
10.30 uur ds. A. J. Bos van Halle
19.00 uur ds. C. Gros van Aalten

R.K. kerk dorp
1e H. Mis om 8 uur - 2e H. Mis om 10.00 uur (Hoogmis)
's zaterdagsavonds 19.00 uur H. Mis

R.K. kerk Kranenburg
1e H. Mis om 8 uur - 2e H. Mis om 10.00 uur (Hoogmis)
In de week elke dag om 8.00 uur H. Mis
's zaterdagsavonds 19.00 uur H. Mis

ZONDAGSDIENST DOKTOREN
(alleen spoedgevallen)
van zaterdagmiddag 13.30 uur tot zondagavond 23.00 u. dr. Lulofs, telefoon (05752) 1255
S.v.p. boodschappen op zondag zoveel mogelijk tussen half tien en tien uur 's morgens

WEEKENDDIENST WIJKVERPLEEGSTERS
van vrijdagavond 18.00 uur t/m maandagavond zuster J. E. v. d. Schoot, telefoon (05752) 1487

WEEKEND- EN NACHTDIENST DIERENARTSEN
van zaterdagmiddag 12 uur tot maandagmorgen 7 uur en de komende week van 's avonds 19.00 uur tot 's ochtends 7.00 uur A. Harmsma, telefoon (05752) 1277

SPREEKUUR MAATSCHAPPELIJK WERKSTER
Mej. M. Kersten, „'t Elshof" 7, plan Boonk, telefoon (05752) 1772 van maandag t/m vrijdag v.m. 8.30—9.30 en donderdagmiddag van 14.00—15.00 uur

DIENSTREGELING APOTHEEK
De apotheek is elke dag geopend van 8.00—18.30 uur. Op zon- en feestdagen en vanaf 's avonds 18.30 uur tot 8.00 uur 's morgens vervoege men zich aan Molenweg 19 Vorden, telefoon (05752) 1898

BRAND MELDEN TELEFOON (05752) 1541
Tijdens de kantooruren van het gemeentehuis abonneenummer 1541
Buiten de kantooruren van het gemeentehuis abonneenummer 1386 de heer G. W. Eijerkamp (sigarenmagazijn „'t Centrum") of nummer 1332 de heer D. Klein Hekkelder (sigarenmagazijn en boekhandel „Hassink"). Bij geen gehoor aan deze adressen gelieve u te bellen nr. 1230 (politiebureau).

BURGERLIJKE STAND

Geboren: Hermien Willemien Gerdien, dochter van M. Klein Bramel en F. Schiphof.
Ondertrouwd: F. Suelmann en Joh. C. M. Heuveling; C. G. Joh. Kuipers en A. Joh. M. Mullink.
Gehuwd: D. M. Nijhof en J. H. Visschers.
Overleden: Horstman Jenneken, echtgenote van W. A. Kreunen, oud 56 jaar.

SCHOOLREISJES O.L. SCHOOL LINDE

De leerlingen van de o.l. school Linde hielden verleden week hun jaarlijkse schoolreisjes, hetwelk door goed weer begunstigd werd.
De kinderen van de klassen 4, 5 en 6 vertrokken 's morgens al vroeg met een touringcar onder leiding van de heer Hazekamp, juffrouw v. d. Mei en mevrouw Hazekamp, terwijl ook een drietal leden van de ouderkommissie present was. Via Apeldoorn en Hoevelaken ging het langs de Loosdrechtse plassen naar Aalsmeer, waar een bezoek aan de bloemenveiling werd gebracht. Het gezelschap werd hier door de VVV rondgeleid door de hallen, etc. Hierna ging het naar het nieuwe Schiphol waar men tegen twaalf uur arriveerde. Het was allemaal sensationeel voor de jeugd, de loopbruggen waaraan de vliegtuigen meren, de verrijdbare tunnels en nog veel meer bezienswaardigheden. Terug in Amsterdam werd een ruim twee uur durende rondvaart gemaakt door de grachten en langs de havenkomplexen. Vooral de juist voor anker liggende twee Engelse marineschepen en een torpedobootjager trokken veel bekijks. Op de terugreis bracht men nog enige amusante uurtjes door in de grote speeltuin Oud-Naarden, waar de jongens heerlijk konden zwemmen in het strandbad. Tegen kwart voor negen was men weer terug op 't Medler.

Donderdag vertrokken de kinderen van de toekomstige eerste klas en de klassen 1, 2 en 3 om half negen. Zij gingen onder begeleiding van het onderwijzend personeel eerst naar de Posbank bij Arnhem, waar verschillende bal- en kinderspelen werden gedaan. Een sensationele belevenis van de eerste rang was hierna de saffari door het leeuwenpark. Men kon de roofdieren van dichtbij bekijken. Zonder builen of schrammen ging het vervolgens naar Nijmegen en Groesbeek, waar men vlak langs de Duitse grens terug ging over de Zevenheuvelenweg en het Canadese militaire kerkhof naar Berg en Dal. In de bekende speeltuin Erica werd nog enige uren pret gemaakt waarna men tegen half vijf weer terugkeerde.

BEHAALDE PRIJZEN OP DE BIJZ. CHR. LAGERE SCHOOL HET HOGE

Donderdag 20 juni was een blijde dag voor klas 1a van de Bijz. Chr. lagere school op Het Hoge en wel in het bijzonder voor twee meisjes Marieke Teunissen en Wilma van Asselt.
De eerste had nl. de hoofdprijs gewonnen in de landelijke kleur- en tekenwedstrijd, die eind mei gehouden is en uitging van de gezamenlijke waterleidingbedrijven in Nederland. Deze aktie wil het jonge kind reeds in aanraking brengen met de betekenis van de waterleiding in ons dagelijkse leven. Zij wijst op de verschillende gebruiksmogelijkheden van het onmisbare leidingwater en bovendien wil zij het kind leren, dat het geen kostbaar drinkwater mag verspillen. Aan deze aktie is in de Achterhoek door 122 scholen deelgenomen, waarbij op onze school de eerste prijs werd gewonnen. Deze hoofdprijs, een autoped met luchtbanden, werd donderdagmorgen door een vertegenwoordiger van de WOG aan Marieke Teunissen overhandigd.

Haar klasgenootje, Wilma van Asselt, wachtte 's middags ook nog een verrassing. In de balonwedstrijd voor klas 1 en 2, die georganiseerd werd door het komité voor het nieuwe Jeugdcentrum, heeft zij de eerste prijs behaald, omdat haar ballon het verste was gekomen van haar school, nl. in de buurt van Hamburg, Duitsland. Zij kreeg een bedrag van ƒ 5,— overhandigd.

Zomernieuw!

UITGESPROKEN PRACHTIGE

Zomerjaponnen

DE PRIJS . . . . . .
19,75 - 24,75 - 29,75 - 39,75 - 59,75

Visser VORDEN

DOOPDANKDIENST IN DE CHRISTUS KONINGKERK TE VORDEN

Zondagmorgen om 10 uur werd in de Christus Koningkerk te Vorden de jaarlijkse doopdankdienst gehouden. Een 23-tal kinderen sloten hun lagere schooljaren af met een plechtige eucharistieviering, waarin de doopbeloften werden hernieuwd.
In het bijzijn van ouders en vele familieleden celebreerde rector P. Pans ofm met assistentie van pastoor Van Berkel ofm van de Kranenburg de plechtige mis. Pater W. Elsgeest van het Minderbroedersklooster, die ook de kinderen voorbereidde, leidde de plechtigheden in samenwerking met het hoofd van de school, de heer G. Bekker.

MEESTER RADSTAKE MET PENSIOEN

Vrijdag 28 juni is de laatste schooldag voor meester Radstake. Dan gaat hij met pensioen. Met een diensttijd van 46 jaar zij hem de rust van harte gegund.

Op 1 juni 1922 begon hij als onderwijzer in Westendorp daarna was hij o.a. 7 jaar verbonden aan de Chr. school in de Toldijk (gemeente Steenderen); 1 april 1930 kwam hij naar Vorden.
Naast zijn schoolwerk heeft hij in allerlei funkties zowel op kerkelijk als maatschappelijk terrein de gemeenschap gediend. Zo is hij van de oprichting af voorzitter van het bejaardencentrum De Wehme.

Vrijdagmorgen zal hij afscheid nemen van de schoolkinderen. 's Middags is er gelegenheid hem en zijn familie dank te brengen voor zijn arbeid in Vorden.
(Zie advertentie elders in dit nummer.)

Telefunken - Nordmende

radio en televisie

Nu geheel getransistoriseerd!

Fa Bredeveld

Zutphen - Weg naar Laren 56 - Telefoon 3813

SCHOOLNIEUWS

Naar wij van de zijde van het schoolbestuur van de Bijz. Chr. lagere school aan Het Hoge vernemen, hoopt de heer Radstake wegens het bereiken van de pensioengerechtigde leeftijd op 28 juni a.s. zijn afscheidsreceptie te houden (hem en zijn familie door het bestuur aangeboden) in café-restaurant „'t Wapen van Vorden" (F. P. Smit) om half vier.

De heer Snijders gaat ook de school verlaten wegens een benoeming bij het MAVO-onderwijs in Nieuwkoop (Z.H.).
In beide vacatures werd voorzien door benoeming van de heren H. J. Reindsen uit Hengelo Gld. en A. de Vries uit Ouderkerk aan de Amstel.

Als datum van het schoolfeest werd voorlopig genoemd vrijdag 6 september a.s. (bezoek aan het Burgers Dierenpark te Arnhem en de Westerbouwing).
Van de leerlingen die de school dit jaar gaan verlaten gaan er 22 naar lyceum of MAVO, 11 naar de landbouwhuishoudschool, 4 aan de landbouwschool, 3 naar de technische school en 1 naar de tuinbouwschool.

SUKSESSEN LEDEN LANDELIJKE RIJVER. DE GRAAFSCHAP

Zaterdagmiddag hebben enkele leden van de landelijke rijvereniging De Graafschap uit Vorden deelgenomen aan een concours-hippique dat werd gehouden op een terrein nabij Groot Graffel.
Behalve Vorden namen aan dit concours de rijverenigingen uit Zutphen en Gorssel deel. De organisatie van het geheel was in handen van mejuffrouw B. Valkeman uit Eefde.

Bij de dressuur wist G. J. Wunderink jr met pony beslag te leggen op de tweede plaats. Mejuffrouw D. Eggink werd met Puck vijfde.
G. Gosselink werd bij het onderdeel springen met Arolie vijfde, welke plaats hij moest delen met B. Begieneman uit Zutphen. Bij het prijsspringen (tijdlimiet) werd B. Wunderink met Zirona 4e samen met B. Pardijs en H. van Lindenberg uit Zutphen.

Voorts nam de voltallige ploeg van De Graafschap, bestaande uit G. J. Wunderink jr, Ineke Wuestenenk en Jan Jansen, deel aan een show. Het clownsnummer, gebracht door G. Gosselink, B. Wagenvoort en T. Lenselink, oogstte eveneens veel sukses bij het publiek.
Bij een der laatst gehouden streekwedstrijden slaagde B. Wagenvoort met Beflora voor de B2 dressuur en de Caprilli-proef.

ACHTKASTELENTOCHT GING VAN START

Onder leiding van burgemeester A. E. van Arkel ging woensdagmiddag voor de eerste maal in dit seizoen de Achtkastelentocht van start waaraan door 35 personen werd deelgenomen.

Grote belangstelling bij de heropening van „Het Wapen van het Medler"

Zaterdagmiddag jl. is het geheel gerestaureerde en gemoderniseerde café-restaurant en zaal „Het Wapen van het Medler" op feestelijke wijze heropend.

De heropening geschiedde om 2 uur door de moeder van de huidige eigenaren, de gebr. Eykelkamp, mevrouw T. Eykelkamp-Hartman in het bijzijn van vele familieleden, buren en genodigden. In haar toespraak zei mevrouw Eykelkamp mede namens haar man bijzonder verheugd te zijn dat zij deze feestelijke dag in het bijzijn van kinderen en verdere familie mocht meemaken. Toen we voor 45 jaar geleden de zaak hebben overgenomen van moeder Eykelkamp, was het voor die tijd een net café, maar de tijden zijn moderner geworden. Het café werd steeds ouder en wij ook, zodat er nodig verandering moest komen. Er moesten jongere krachten in en twee van onze zonen met hun echtgenotes waren hiertoe bereid.

Nadat de jeugdige Ellis en Ivo Eykelkamp hun oma de sleutel hadden overhandigd, opende mevrouw Eykelkamp op charmante wijze de toegangsdeur tot de nieuwe zaak.

Het reeds uit de vorige eeuw daterende oude café „Het Wapen van het Medler" dat als uitspanning bekend was en in vroeger tijden reeds in VVV-routes was opgenomen en o.m. door langstrekkende voerlui van Winterswijk naar Zutphen werd aangedaan, heeft reeds een vergunning vanaf 1884.

Onder architectuur van de heer A. D. A. Wolbert uit Hengelo Gld. heeft men het oude pand een ware metamorfose laten ondergaan. Door een radikale verbouwing is het nu aangepast aan de eisen van deze tijd. Van de oude boerderij aan de achterkant heeft men, zonder deze groter te maken, een sfeervolle zaal gecreëerd. Door het intakt laten van de eikenhouten balken en de hilder schept deze ruimte ter grootte van 7 x 12 meter een mooie gelegenheid voor allerlei festiviteiten. Rechtsachter is een muziekpodium opgebouwd, terwijl de vroegere stalruimte benut is voor gezellige zitjes. Er ligt een parketvloer en er is gezellige wand- en plafondverlichting. Van de zaal uit kan men tevens naar het terras. Door een fraaie ronde deur met antieke scharnieren staat deze zaal heel praktisch in rechtstreekse verbinding met het café aan de voorzijde. Met behulp van verschillende aardige antieke voorwerpen ademt het een romantische sfeer. Het ruime buffet - de gebr. Eykelkamp exploiteren ook een bekende slijterij - sluit evenals dat van de zaal, zeer praktisch aan op het woongedeelte met keuken e.a., dat uiteraard ook geheel is vernieuwd. Ook in het café scheppen vloerbedekking, verlichting, het meubilair en de harmonieuze kleuren van het interieur, een warme sfeer, die een eigen cachet geven. De nieuwe zaak is geheel van centrale verwarming voorzien; behalve ruime garderobes zijn er een zevental toiletgelgenheden en een telefooncel. Opzij en aan de achterzijde heeft men een onmisbare parkeerplaats van maar liefst 2500 vierkante meter.

De gebr. Eykelkamp mogen zeer terecht trots zijn op hun nieuwe zaak, die niet alleen een grote aanwinst voor henzelf vormt, maar ook voor de gemeente Vorden en uiteraard de buurtbewoners van het Medler en verre omgeving. Men hoopt in de toekomst ook pensiongasten te kunnen herbergen.

De bouw werd uitgevoerd door het aannemersbedrijf H. Wolsink te Ruurlo; het loodgieterswerk sanitair etc. door de fa A. J. Leferink & Zn te Toldijk; elektra door de fa B. W. J. Besselink te Keyenborg en het schilderwerk door de fa T. Vrijdag te Ruurlo.

Onder de talrijke belangstellenden die 's middags op de receptie van 3-5 uur hun gelukwensen kwamen aanbieden, was het gemeentebestuur vertegenwoordigd door loco-burgemeester A. J. Lenselink en echtgenote. Ook waren er vele buurtbewoners, besturen van verenigingen collega's, middenstanders, e.a.

De heer J. Eykelkamp dankte het gemeentebestuur voor haar medewerking benevens architect, aannemer en andere medewerkers.
's Avonds was er een druk bezocht openingsbal met muziek van De Holthakkers uit Gaanderen.

Albers AV SUPERMARKT

presenteert:

Grote pot
bruine bonen
kant en klaar
slechts **69**

Kwaliteit is ons devies!

Slavinken	3 stuks	**98**
Hamburgers	3 stuks	**98**
Fijne verse worst of saucijzen	500 gram	**198**
Varkensfricandeau	500 gram	**338**
Runderstooflappen (mager)	500 gram	**248**
Ons bekende **soeppakket**	slechts	**198**

Boterhamworst	200 gram	**49** cent
Mooie ham	150 gram	**89** cent
Berliner	100 gram	**49** cent
Palingworst	150 gram	**69** cent

3 grote rollen drop van 75 voor **59**
Bastogne koeken nu voor **98**
Banketbakkerskoekjes 250 gr. **59**
Snoep 20 rolletjes **89**
3 extra zware choc.repen voor **98**

Diverse smaken jams per pot **75**
Pindakaas nu per pot **89**
Unox groentesoep per blik **89**

Varkensvlees per blikje **64**
Knakworst per pot **98**
Custard dubbelpak **65**
Zoute pinda's zak 250 gram **79**
Chinese pinda's 2 zak **98**

Uit onze groente afdeling

Pracht Holl. bloemkool	per stuk	**59**
Panklare zomer rode kool	500 gram	**39**
Andijvie	per kg	**49**
Heerlijke kersen	500 gram	**98**
Aardbeien	ca $^1/_2$ kg slechts	**89**

De groente- en vleesaanbiedingen zijn geldig t.m. zaterdagavond. Let op onze extra aanbieding voor volgende week maandag, dinsdag en woensdag in onze winkel.

Literblik ananas voor **f 1,19**

Jampot fritessaus voor **69** cent

P.S. IN VERBAND MET HET SEIZOEN KUNNEN SNEL AAN BEDERF ONDERHEVIGE PRODUKTEN NIET BEZORGD WORDEN

Krentebroden ovenvers **98**
Gazeuse 3 flessen **98**
Up drink 2 flessen **89**
Chocolademelk per fles **89**
Limonadesiroop per fles **98**
Abrikozen-perzikensap 3 flesjes **119**

Lux vloeibaar 2 flacons **150**
Closetpapier 8 rollen **89**

Zonnebrandolie nu per bus **295**
Flacon douche fris badschuim met een flacon shampoo **199**
Badzeep 3 grote stukken **98**

KLEINTJE WIJN 4 flesjes voor f 3,-
(in handige draagtas)

Heel blik Lange Vingers

deze week slechts 198

Voor de vele blijken van belangstelling en gelukwensen bij ons huwelijk ondervonden, betuigen wij onze hartelijke dank.

G. Sloot
H. G. Sloot-Norde

Lochem, juni 1968
Tramstraat 43

Hiermede betuigen wij onze hartelijke dank voor uw medeleven, ons betoond bij het overlijden van onze man, vader, behuwd-, groot- en overgrootvader

B. BANNINK

Uit aller naam:
Wed. W. H. Bannink-Kappert

Wichmond, juni 1968
Hackforterweg 13

Te koop: **Kolenhaard** (zw.) **kolenbijzetfornuis** (wit); **vuilnisemmer.** H. Slofstra, H. K. v. Gelreweg 4 Vorden

---

Te koop: **Jongensfiets** 7-12 jaar *f* 20,—; **voetbalschoenen** maat 40 (z.g.a.n. *f* 10,-; **voetbalschoenen** maat 38 *f* 7,50; **voetbalschoenen** m. 36 *f* 2,50. Sjoerd Mombarg Nieuwstad 3

Te koop: **BMW 250 cc** nieuwe banden en accu; **3 helmen met bril; scherm v. motor; 2 motoroveralls; z.g.a.n. leren damesjas.** Almenseweg 24, Vorden

---

Te koop: Een partij gewoon gedorst **roggestro.** B. Verkerk achter het station.

Vermist: **Roodbonte pink.** Zij die inlichtingen kunnen verstrekken omtrent deze pink gaarne met spoed aan D. Meyerink, E 95 Telefoon 05752-6776

Zoon of dochter geslaagd?

'n nieuwe fiets!

RIJWIELBEDRIJF
Tragter
Zutphenseweg - Vorden

ASBEST BLOEMBAKKEN
60 - 70 - 80 - 100 cm
Doe-het-zelf-centrum Harmsen

Te koop: Een goed onderhouden **bromfiets Rap Super** bij G. H. Janssen, B 4, Hengeloseweg

---

Gevraagd: **Net meisje** als hulp in de huishouding, voor hele dagen, leeftijd plm. 17 jaar.
G. W. Kappert, Ockhorstweg 10, Wichmond, telefoon 05752-1824

Te koop: **1 kinderwagen en kinderledikantje en 2 kinderzitjes** op fiets waarvan één met windscherm.
Gevraagd: **2 éénpersoons ledikantjes.** Inlichtingen bureau Contact

---

Te koop: **Dragende zeug** 3 juli aan de telling.
G. J. Harmsen „Esselenbroek" Hengelo Gld.

Te koop: **2 dragende varkens.** J. ter Maten, Zutphenseweg C 67 Vorden

---

Te koop: **MRIJ nieuwmelkte vaars.** B. Wunderink Kranenburg D 126 Vorden telefoon 6735

Te koop: **2 tomen zware biggen.** Groot Jebbink „'t Jimmink" E 6 Linde

---

Verse haantjes

munten uit door kwaliteit. Lekker en goedkoop. Vrijdag aan de markt en aan huis verkrijgbaar.

Poeliersbedrijf
ROSSEL
Hengeloseweg 1
Telefoon 1283

JAN WILLEM DE GRUYTER
en
JANNEKE AARTSEN

hebben het genoegen u, mede namens wederzijdse ouders, kennis te geven van hun voorgenomen huwelijk waarvan de voltrekking zal plaats vinden op zaterdag 29 juni om 14.00 uur ten gemeentehuize te Vorden.

Het huwelijk zal worden ingezegend door de weleerwaarde heer ds. J. J. van Zorge om 14.30 uur in de Hervormde kerk te Vorden.

Heiloo, Westerweg 98
Vorden, Stationsweg 8
juni 1968

Toekomstig adres: Hertog Karel van Gelreweg 4, Vorden.

Gelegenheid tot gelukwensen op 29 juni van 16.00 tot 17.30 uur bij café-restaurant „'t Wapen van Vorden" (F. P. Smit) Dorpsstraat 10 te Vorden.

HENK MOMBARG
en
ANNY VRIEZEKOLK

hebben de eer u, mede namens wederzijdse ouders, kennis te geven van hun voorgenomen huwelijk, waarvan de voltrekking zal plaats vinden op donderdag 4 juli a.s. des voormiddags om 11.00 uur ten gemeentehuize te Vorden.

Kerkelijke inzegening namiddags om 13.30 uur in de Hervormde kerk te Hengelo Gld. door de weleerwaarde heer ds. J. J. van Thiel.

Vorden, „'t Maalderink" E 16
Steenderen, Dr Alf. Ariënsstraat 31
juni 1968

Toekomstig adres: „'t Maalderink" E 16, Vorden.

Receptie van 14.30 tot 15.30 uur in zaal Concordia te Hengelo Gld.

Heden overleed, na een geduldig gedragen lijden, mijn lieve vrouw en onze zorgzame moeder, behuwd- en grootmoeder

JENNEKEN KREUNEN
geboren Horstman

op de leeftijd van 56 jaar.

Vorden:	W. A. Kreunen
Lochem:	G. Kreunen H. G. Kreunen-Zevalkink
Vorden:	A. H. Vliem-Kreunen P. Vliem
Zutphen:	A. W. Hilferink-Kreunen H. G. Hilferink
Laren (Gld.):	J. Smeenk-Kreunen H. H. Smeenk
Vorden:	W. J. Kreunen en verloofde en kleinkinderen

Vorden, 19 juni 1968
D 40

De teraardebestelling heeft plaats gehad op zaterdag 22 juni op de Algemene Begraafplaats te Vorden.

Tarzan spijkerbroeken

van stoer, sportief, ijzersterke bleu denim.

Reeds vanaf *f* 6,80 voor maat 6

Wapen- en sporthandel
Martens
steeds doeltreffend!
Zutphenseweg - Vorden

Groene Kruis

Kinderuitzending

naar gezondheidskolonies.

Ouders die menen dat hun kinderen voor uitzending in aanmerking komen, dienen dit zo spoedig mogelijk op te geven bij hun huisarts of in het Groene Kruisgebouw dagelijks tussen 13.00 - 13.30 uur.

Het bestuur
Groene Kruis

Beatclub „Turn"

PRESENTEERT OP ZATERDAG 29 JUNI A.S.

The Dukes

uit Nijmegen, bekend van radio en tv

★

AANVANG 7.30 UUR IN

Zaal Schoenaker

KRANENBURG-VORDEN

Studieboeken

voor Lyceum - H.T.S.
Kweek- en Handelsavondschool

en alle andere scholen of kursussen

Boekhandel Fa. Hietbrink
Telefoon 1253 - Zutphenseweg

Vakantie-aanbieding!

Uni gedesineerde
SLAAPZAKKEN
MET TERLENKA VULLING
vanaf f 27,95

WONINGINRICHTING MANUFACTUREN
HELMINK
VORDEN ZUTPHENSEWEG TEL.05752-1514

Maar met Total rijdt u toch het zuinigst!

TOTAL

TANK HET BIJ **Barink**
NIEUWSTAD — VORDEN

VVV VORDEN

Achtkastelendorp

Zomerprogramma 1968

Elke maandagavond
Avondwandeling onder leiding langs de mooiste plekjes van Vorden, vanaf Kerkplein. Te beginnen 24 juni, laatste wandeling 26 augustus. In juni en juli vertrek 7.30 uur, in augustus 7 uur, de kosten bedragen 50 cent per persoon.

Elke woensdagmiddag
Achtkastelentocht per rijwiel, onder deskundige leiding. Vertrek 1.30 uur vanaf Kerkplein. De kosten bedragen *f* 1,— per persoon, beneden 16 jaar *f* 0,50. Te beginnen 19 juni, laatste tocht 28 augustus. Bij de plaatselijke rijwielhandelaren Barink tel. 1274, Groot Enzerink tel. 1254, Kuypers tel. 1393 en Tragter tel. 1256 zijn rijwielen te huur.

Donderdag 11 juli
Demonstratie folkloristische dansgroep „De Knupduukskes" op de markt om 8 uur.

SPECIALE ATTRAKTIE:
Doe het eens anders en rustig aan! Maak met een open jachtwagen, bespannen met 2 paarden, een prachtige tocht door de mooie omgeving van Vorden. U kunt zich hiervoor vervoegen bij hotel Bakker.

Zomertentoonstelling van 1 juli tot 1 oktober in het schildershuis Blaauboer Vorden, met werken van Renate Carelse (tekeningen, gouaches en grafiek), Jan Rozeboom (gouaches en tekeningen), Theo Schreurs (boetseerwerk). Schilderende jeugd op zolder. Geopend: alle werkdagen van 10-17 uur en zondags van 14-17 uur.

Het zwembad „In de Dennen" is in de maanden juli tot en met augustus geopend van 's morgens 7.00 tot 's avonds 20.00 uur, zondags van 14.00 tot 18.00 uur.

Alle inlichtingen bij het sekretariaat VVV, sigarenmagazijn 't Centrum (Eijerkamp), Zutphenseweg 2, Vorden, telefoon 1386

Voetbaltoto seizoen 1968-1969

Steunt het goede doel

haal uw registratiekaart bij:

H. Lijftogt, Berend van Hackfortweg 31; cafe Uenk, Nieuwstad; sigarenmagazijnen Boersma, Eijerkamp en Hassink.

De registratiekaarten seizoen 1967-1968 blijven 5 jaar geldig, ook degene die zich nu laten inschrijven.

De kosten bedragen f 0,50.

Vier prijzen:

1 voor 13, 1 voor 12, 1 voor 11 goede prognoses en een extra prijs voor de eerste 8 goed!

DE EERSTE PRIJS ZAL NU EEN HALF MILJOEN BEDRAGEN!!!

GEEN WOORDEN MAAR DADEN, SPEEL MEE BIJ DE

Voetbalvereniging 'Vorden'!

Namens het bestuur hartelijk dank

SIMCA

biedt net dàt tikkeltje meer, hetgeen deze wagen tot grote klassewagen maakt!

Kies uit de vele modellen die u ten dienste staan en maak een proefrit bij

AUTOMOBIELBEDRIJF
TRAGTER
Zutphenseweg - Telef. 1256

Concordia - Hengelo Gld.

VANAF ZATERDAG A.S. REGELMATIG

dansen

MET VOOR DE JONGSTE EN OUDERE DANSLIEFHEBBERS POPULAIRE ORKESTEN

Zaterdag 29 juni	:	HET SCALA COMBO
Zaterdag 6 juli	:	HET LOLAND COMBO
Zaterdag 13 juli (Hengelose kermis)	:	THE MOODCHERS
Zaterdag 27 juli	:	HET STORA COMBO
Zaterdag 3 augustus	:	THE WHITE COMETS
Zaterdag 10 augustus	:	HET HOLLAND COMBO
Zaterdag 24 augustus	:	MADIGO COMBO
Zaterdag 7 september:		HAMELAND COMBO

enz. enz. enz. enz. enz. enz. enz. enz. enz. enz. enz. enz.

Zie ook advertentie elders in dit nummer

Zoekt u voor uw geld een **VEILIGE BELEGGING**
Neem schuldbrieven van de **N.V. Bouwfonds Ned. Gemeenten.**
Stukken à *f* 1000,—.
6½% RENTE
Inlichtingen en prospecti bij de heer:
W. TER HAAR
Hertog Karel van Gelreweg 3, Vorden.
Telefoon 1541 (overdag)

Autospuitbussen

van *f* 6,50 nu voor

f 3,50 per stuk

Doe-het-zelf centrum
HARMSEN — Schoolstraat — Vorden

PASFOTO'S
voor half één gemaakt,
dezelfde dag nog klaar.
FOTO ZEYLEMAKER
Houtmarkt 77, Zutphen

Voor elk doel
VERF EN BEHANG
VAN
Boerstoel
Insulindelaan 5, tel. 1567

TIENERKASTEN
hoog 120 cm; breed
76 cm; diep 38 cm
slechts ƒ 45,50
Doe-het-zelf centrum
Harmsen

SUPER BENZINE
48.8 CENT PER LITER
KEUNE
Industrieterrein

Te koop gevraagd:
NUCHTERE
STIERKALVEREN
voor het mesthok.
BOERS'
vee- en varkenshandel, Vorden - Zutphenseweg C 67 d
Telefoon 1408

AUTOVERHUUR
ZONDER CHAUFFEUR
Garage Tragter
Zutphenseweg, Vorden
Telefoon 05752-1256

KOELKASTEN vanaf 195.- cash & carry prijs

WASAUTOMATEN vanaf 438.- cash & carry prijs

TV's vanaf 499.- cash & carry prijs

RADIO's vanaf 29.- cash & carry prijs

GASHAARDEN vanaf 295.- cash & carry prijs

GASCOMFOREN vanaf 139.- cash & carry prijs

huishoud ruilbeurs zutphen Laarstraat 19-21 tel. 05750 5245

Voor goede
rijwielreparatie naar:
RIJWIELBEDRIJF
TRAGTER

OVERHEMDEN-
REPARATIE
VERNIEUWEN VAN
BOORDEN EN
MANCHETTEN
Looman, Vorden

Verhuur
van gelegenheidskleding voor heren, bont voor dames.
GEBR. WILLEMS
kleermakerij, Rozenhoflaan 1, Zutphen,
Telefoon 2264

Makelaars- en assurantiekantoor
J. VAN ZEEBURG
't Jebbink 1, Vorden,
telefoon 1531
Bemiddeling bij aan- en verkoop van onroerende goederen.
Taxaties, verzekeringen en hypotheken

Bupro-gas
Het gas voor iedereen zonder statiegeld
WEULEN
KRANENBARG
Ruurloseweg 45
Vraagt inlichtingen
telefoon 1217
H. Lijftogt,
L. van Hackfortweg 31
Wed. Waarle, Kranenburg
Voor plan Boonk:
H. Teunissen, de Haar
A. Bruggeman, Veldwijk

Auto-verhuur
(zonder chauffeur)
Telefoon 1306
HET ADRES:
GROOT JEBBINK
Staringstraat 9

Heinzelmann sweaters
VELOURS EN BADSTOF
NIEUWSTE MODEKLEUREN
IDEALE VRIJETIJDSKLEDING
GROTE KEUZE BIJ
Wapen- en sporthandel
Martens
steeds doeltreffend!
Zutphenseweg - Vorden

NA 3 DAGEN GEEN TRANSPIRERENDE VOETEN MEER MET
Sudex
inlegzolen
Verkrijgbaar bij
DROGISTERIJ
De Olde Meulle
J. M. VAN DER WAL & ZN
Gediplomeerd drogist

De Raiffeisenbank
is goed voor uw geld...
Internationaal!

Als u bij de Raiffeisenbank spaart op een EU-Reisspaarboekje, kunt u niet alleen bij alle Raiffeisenbanken en Boerenleenbanken in Nederland, maar ook bij de Raiffeisenkassen in West-Duitsland, Oostenrijk en Zwitserland terecht (ruim 16.000 kantoren). Dit is maar één van de vele voordelen van een relatie met de Raiffeisenbank. Kom eens vrijblijvend praten.

RAIFFEISENBANK
VORDEN
spaarbank en alle bankzaken

Ruurloseweg 21 — Telefoon 0 57 52 - 12 52 — Postgiro 86 29 23

H.H. Landbouwers
opgelet!

Nu reeds

Allis Chalmers

ED 40 depthomatic 40 pk

DIESELTREKKER

geheel kompleet met ketting doordraaiende aftakas enz.
voor slechts

f 7546,-

Kom vrijblijvend een kijkje nemen.

LANDBOUWMECHANISATIEBEDRIJF

Fa Groot Obbink & Zonen

Dorpsstraat - Vorden - Telefoon 1221

Extra aanbieding damespullovers
zonder mouw en korte mouw
in Astralon voor slechts **f 16,95**
H. LUTH
KOOPCENTRUM NIEUWSTAD

In verband met ons vertrek naar Wichmond, Dorpsstraat 15, waar wij een brood-, banket- en levensmiddelenbedrijf openen op 9 juli a.s., zullen wij langs deze weg onze oprechte dank betuigen voor het vertrouwen wat wij genoten hebben tijdens onze periode in Vorden.

G. SCHUPPERS
A. SCHUPPERS-RIETMAN

Concordia
HENGELO G
Ter gelegenheid van de Hengelose kermis op veelvuldig verzoek heroptreden van
De Heikrekels
OP KERMISWOENSDAG 10 JULI
Toegangsbewijzen à ƒ 5,— vanaf a.s. zaterdag aan de zaal verkrijgbaar

---

ZONDAG 30 JUNI A.S.

Groot touwtrektoernooi
te Wichmond

Terrein café R. Krijt.

Georganiseerd door de TTV Warken onder auspiciën NTB. Aanvang 2 u.

★

De wedstrijden tellen mee voor de bondskompetitie.

Wegens vakantie gesloten!

VAN MAANDAG 1 JULI TOT EN MET ZATERDAG 6 JULI

WONINGINRICHTING
het binnenhuis
FA. A. POLMAN
DORPSSTRAAT 22 VORDEN
TEL. (05752) 13 14

Weekend aanbieding!

VOOR UW VAKANTIE

Leuke nylon jupon

met kantgarnering
met bijpassende bh en slipje voor
slechts

f 1,95!!

WONINGINRICHTING MANUFACTUREN
HELMINK
VORDEN ZUTPHENSEWEG TEL. 05752-1514

Afscheid meester Radstake

In verband met zijn pensionering geeft het bestuur van de Bijz. Chr. school Het Hoge gelegenheid aan ouders, oud-leerlingen en belangstellenden hem en zijn familie de hand te drukken op

VRIJDAG 28 JUNI

in de zaal van café-rest. „'t Wapen van Vorden" (F. P. Smit).
Tussen half 4 en 5 uur.

Het bestuur.

P.S. Het zal prettig zijn als u pim. half 4 aanwezig kunt zijn. Komt u echter wat later, dan bent u ook van harte welkom.

Adverteren doet verkopen!

Laat Basje maar gaan! Hij kan zich naar hartelust uitleven, want Hatéma Enkalon tapijt kan er tegen. Het is vervaardigd uit speciaal Enkalon tapijtgaren, dus uiterst duurzaam, veerkrachtig en...bijzonder gemakkelijk in onderhoud. Hatéma tapijt is verkrijgbaar op kamerbreedte: 390 cm en ook op 130 cm. Er is voor elk doel de juiste kwaliteit Hatéma Enkalon tapijt.

basje heeft op dit hatéma enkalon tapijt al zo'n 18 km steppend afgelegd. kunt u het zien?

Hatéma tapijt: unieke service en zekerheid.
Bij elk Hatéma tapijt wordt een plintplaatje (uw garantiebewijs) en een boekje met servicecheques verstrekt. U koopt dus niet zomaar tapijt, u krijgt tevens een unieke service en zekerheid. Ga kijken bij uw woninginrichter en overtuig uzelf

hatéma garantie-plintplaatje

hatéma Enkalon tapijt

Hatéma, fabrikanten en ontwerpers van dekens, tapijten, gordijnen, p.v.c. vloeren en Suwide.

ADVISEUR VOOR MOOIER WONEN

Visser VORDEN

30e jaargang no. 14

Tweede blad Contact

27 juni 1968

SCHOOLREIZEN PRINSES JULIANASCHOOL WILDENBORCH

Woensdag 29 mei maakten de lagere klassen, samen met de kinderen die in augustus op school komen, hun jaarlijkse uitstapje. De tocht ging naar Rhenen (Ouwehands Dierenpark), Westerbouwing (boottocht naar Arnhem) en Park Roosendaal.

20 en 21 juni gingen de klassen 5 en 6. Om 8.15 uur vertrokken ze in de richting Zutphen, waar om half tien de Sint Walburgiskerk met librije bezocht werd. Na de rondleiding werd nog wat gezongen, wat prachtig klonk in de grote ruimte. In de Eerbeekse speeltuin De Brug werd gegeten en gespeeld. 's Middags bezocht men de Gazellefabriek te Dieren. Om 5 uur arriveerde de groep in Jeugdland in Ellecom, waar de warme maaltijd werd gebruikt. 's Avonds volgden nog een tochtje langs de IJssel, traktatie en een spannend verhaal. Moe maar in de beste stemming gingen de kinderen naar bed.
Op de jongensslaapzaal werd zelfs voor 7 uur geen lawaai gehoord.

De tweede dag begon met een fietstochtje naar station Dieren, waar de fietsen in de stalling afgegeven werden. Vandaar per trein naar Arnhem. Om half tien werd de groep door mejuffrouw Bulten ontvangen voor een rondleiding door het provinciehuis, waarbij de jonge bezoekers onder de indruk waren van het fraaie gebouw. Na een wandeling over de drukke markt ging men de Sint Eusebiuskerk binnen, waar Hertog Karel van Gelre begraven ligt. Al gauw verliet men de kerk om naar V & D te gaan, waar met de roltrappen „gespeeld" werd.

Na een konsumptie op een terrasje in het hart van de stad, ging het weer per trein terug naar Dieren. Na de broodmaaltijd vertrok de groep via het pontveer van Dieren in de richting Bronkhorst. Daar werden pottenbakker, edelsmid, kapel en molen bezocht. Met de wind achter, tussen twee onweersbuien in, begon de laatste etappe. Pas in Vorden kreeg men wat regen. Om kwart over zes werd de Wildenborch bereikt.
Bij Het lange end nam men afscheid van elkaar, na een bijzonder fijne en zonder ongelukken verlopen reis.

KLEUTERS UIT HENGELO GLD. OP BEZOEK

Vrijdag jl. waren de kleuters van de R.K. kleuterschool uit Hengelo Gld. op bezoek in de Kranenburg.
De kinderen, ongeveer 80 in getal, waren 's morgens gebracht. Onder leiding van het hoofd der school en de leidster ging men in de morgenuren spelen in het zgn. Jonkerbos achter het kerkhof, waarbij de ranja niet werd vergeten.
Omdat het 's middags begon te regenen ging men later naar zaal Schoenaker, waar ook verschillende spelletjes werden gedaan met dansjes, zingen, etc. Ook werd nog een kort bezoek gebracht aan de Maria Goretti kleuterschool alhier. Verder was er poppenkast zowel voor de Hengelose als de Kranenburgse kleuters in zaal Schoenaker.

GESLAAGDEN

Te Den Haag slaagde onze plaatsgenoot, de heer H. A. Dostal voor het diploma transportbedrijf.
Zaterdagmorgen werden in het zwembad In de Dennen de zwemexamens C en D afgenomen. Badmeester Verstoep had zijn kandidaten weer goed voorbereid want van de 48 zwemmers slaagden er 35 voor C en 11 voor D. Twee deelnemers moesten worden afgewezen.
In Deventer slaagde onze plaatsgenote H. Meerbeek voor het Mulo-diploma.

S.V. RATTI GEEFT AANDELEN UIT VOOR TERREINVERLICHTING

DOOR EIGEN LEDEN WERD AL VOOR EEN GROOT BEDRAG INGETEKEND

De s.v. Ratti wil nog deze zomer de verlichting van haar terrein aan de Eikenlaan realiseren. Hiermee zal dan een lang gekoesterde wens in vervulling gaan.
Binnenkort zal men daarom renteloze aandelen gaan uitgeven om hierdoor het tekort te kunen dekken. De gemeente Vorden heeft een eenmalige subsidie beschikbaar gesteld van *f* 1250,—.

Voorzitter, de heer J. Lucassen, deed deze belangrijke mededelingen op de maandagavond in zaal Schoenaker gehouden ledenvergadering, die goed bezocht was. In zijn openingswoord gaf de voorzitter een toelichting op de plannen ten aanzien van de terreinverlichting. Er is door verschillende leden reeds gewerkt om een en ander zo snel mogelijk gereed te hebben. Het smeed- en laswerk vordert goed en nog voor de a.s. bouwvakvakantie hoopt men ook de elektrische bedrading gereed te hebben. Technisch zijn er dus niet zoveel problemen meer, doch financieel nog wel. De heer Lucassen deelde mede dat er al verschillende toezeggingen zijn gedaan, maar dat er nog een groot bedrag resteert. Het bestuur stelde daarom voor om renteloze aandelen te gaan uitgeven en deze in 6 jaar tijds af te lossen.
Dit voorstel werd door de vergadering besproken en enkele punten werden door de voorzitter toegelicht. Besloten werd akkoord te gaan met het voorstel van het bestuur en reeds tijdens de vergadering werd door de leden toezeggingen gedaan welke een groot bedrag beliep. De aandelen zullen zo spoedig mogelijk uitgegeven worden.

De nieuwe donateursaktie is reeds gestart. Verschillende leden hebben zich bijzonder aktief getoond en men hoopt in deze op veel medewerking en steun.
Evenals verleden jaar zal Ratti op zondag 7 juli a.s. in samenwerking met de KPJ en de volleybalvereniging Dash een grote sportdag organiseren. De sportdagkommissie zal de ploegen samenstellen die later bekend zullen worden gemaakt.
's Avonds wordt er als sluitstuk van de sportdag een dansavond gehouden met tevens prijsuitreiking.
De voorzitter sloot deze belangrijke vergadering met dank voor de opkomst en de vruchtbare besprekingen.

TOPJAAR VOOR COÖP. WERKTUIGENVER. MEDO G.A. TE LINDE

De coöp. werktuigenvereniging MEDO heeft in het afgelopen boekjaar 1 mei 1967-30 april 1968 bijzonder goed gedraaid. De omzet steeg in dat jaar tot liefst *f* 69.915,57, hetgeen in vergelijking met verleden jaar een aanmerkelijke stijging was. Doordat er door de leden veelvuldig gebruik werd gemaakt van de werktuigen/machines kwam men dit jaar ook aan een respektabel resultaat; er werd een winst gemaakt van *f* 25.410,10, waarvan voor afschrijvingen werd gebruikt *f* 19.923,—, terwijl het hierna resterende overschot van *f* 5.487,10 bij de algemene reserve werd gevoegd. Door het steeds op tijd vervangen van oude werktuigen en/of machines en een redelijke aanpassing aan de tarieven is gebleken dat de MEDO volledig aan de eisen van deze tijd voldoet, ook de verleden jaar aangeschafte combine waarmee liefst 65 ha werd bewerkt, bleek een grote uitkomst. Dit waren enkele van de belangrijkste resultaten die de leden van de MEDO tijdens de algemene ledenvergadering in zaal „Het Wapen van het Medler" werd medegedeeld.

Voorzitter, de heer A. F. J. Waarle, kon in zijn openingswoord bijzonder verwelkomen de heer Veldkamp uit Groenlo, afgevaardigde van het boekhoudbureau van de ABTB.
Na de notulen van sekretaris-administrateur, de heer F. H. Bouwmeester, die onveranderd werden goedgekeurd, werd het woord gegeven aan de heer Veldkamp die een behandeling en uiteenzetting gaf van het jaarverslag 1967-1968.

Uit de balans bleek dat het overschot bij de algemene reserve was geboekt, terwijl de balans sloot met een totaaltelling van *f* 85.712,47. De machines en gereedschappen vertegenwoordigen thans een boekwaarde van *f* 67.193,— terwijl de bedrijfsgebouwen voor *f* 7.467,— op de balans staan.
Er werden in het afgelopen boekjaar diverse nieuwe machines/werktuigen aangeschaft, o.m. een opraapwagen, een hooipers, een combine voor *f* 29.000,— en een zaadkar waardoor de vereniging thans de beschikking heeft over liefst 46 werktuigen/machines.

De stijgende kosten en lasten konden dit jaar worden opgevangen door een meer-opbrengst uit verrichte werkzaamheden. De totale opbrengsten uit deze werkzaamheden bedroeg *f* 69.915,57.
De heer Veldkamp behandelde vervolgens de resultatenrekening, gaf toelichting hierop, voorts een rekapitulatie van het kasboek, een overzicht van de duurzame aktiva en een vergelijkend overzicht verricht werk en verdelingskosten over de laatste drie boekjaren. Tenslotte behandelde spreker de tarieven welke de leden moeten betalen per uur, per keer, per dag of per ha voor de verrichte werkzaamheden.

Na een hartelijk dankwoord van de voorzitter tot de heer Veldkamp voor zijn toelichtingen hierop, bracht de kontrolekommissie bij monde van de heer E. J. Gotink een goedkeurend verslag uit.

Bij de bestuursverkiezing werden de heren H. Fokkink, J. H. Voskamp en J. W. Weenk, die zich herkiesbaar stelden, herkozen. Als lid van de raad van kommissarissen werd inplaats van de heer H. Nijenhuis gekozen de heer J. W. Oortgiesen. Aan de scheidende kommissaris werd hartelijk dank gebracht voor zijn aktieve medewerking en prettige samenwerking in bestuurskolleges en raad van kommissarissen.
Hierna werd de Vicon-kunstmeststrooier, die niet veel meer gebruikt werd, verkocht aan de meest biedende t.w. de heer D. Lenselink.

De voorzitter deed in zijn slotwoord een beroep op de leden om net als voorheen, zoveel mogelijk de eigen vereniging bij werkzaamheden in te schakelen. Hij dankte het personeel voor de verleende medewerking, de heer Veldkamp voor zijn uiteenzetting en de leden voor hun trouw en goede samenwerking. Hij hoopte dat ook het komende boekjaar voor de vereniging een gunstig resultaat zou mogen afwerpen.

Let op de foutieve prijs in de Helmink advertentie!

Agenda

Elke vrijdagmorgen weekmarkt

27 juni	Bejaardenkring om 14.15 uur in het Nutsgebouw
29 juni	Dansen in zaal Schoenaker Beatclub „Turn"
29 juni	Buurtvereniging Julianalaan uitstapje met de kinderen
30 juni	Groot touwtrektoernooi bij café Krijt te Wichmond
7 juli	Grote sportdag s.v. Ratti, KPJ en volleybalvereniging Dash op de Kranenburg
14 juli	Sportdag KPJ De Graafschap op de Kranenburg

De besturen van de diverse verenigingen worden verzocht hun data van bijeenkomsten en festiviteiten in Vorden aan ons door te geven, dan worden deze gratis bij deze rubriek tussen/bijgevoegd.

AUTO-FOTO ROUTE

Drente is een rolfilm waard!

Het is een opvallend feit, dat in de laatste jaren steeds meer toeristen uit het westen van ons land naar Drente gaan. Geen Italië en geen Rivièra, niet naar Noordwijk of Zandvoort, maar Emmen of Rolde dus. Een opvallend feit, maar toch geen toeval.
Drente biedt namelijk iets wat de randstad mens mist. Rust, rust! In plaats van jukeboxen en 'vertier.' Het vertier van Drente is misschien juist de afwezigheid van het kunstmatige, het opgepepte vertier. Het is wellicht nuttig om in de stille tijd van het jaar, als er helemaal geen vakantiegangers zijn, deze provincie te verkennen. Misschien brengt het u op het idee volgend jaar uw vakantie in Drente door te brengen.
Wij zijn voor u op reportage geweest, met kamera en tekenstift. Want Drente geeft aan amateurfotografen legio kansen op goede en sfeervolle foto's, in kleur of zwart-wit. Wij kozen de nazomer als het moment voor onze tocht.

Vanuit de randstad namen wij de nieuwe snelweg over Amersfoort en Zwolle. Door Overijssel gingen wij via Ommen en Coevorden. Coevorden was vroeger een van de schaarse toegangen tot dit gewest. Afgesloten als Drente was door verradelijke moerassen, was Coevorden een 'droge poort'. Deze stad genoot dan ook in de jaren rond jaren 1500 de twijfelachtige eer van strategisch belang te zijn. Iedereen weet momenteel wel welke betekenis het heeft voor een stad of land om van strategisch belang te zijn...
Coevorden was vroeger een soort fort en dat is nog steeds zichtbaar aan de stervormige vestinggrachten. Interessant is in dit verband de schans 'Katshaar', die sinds kort in de oude toestand is hersteld. U vindt deze schans op de Vlieghuizerheide, niet ver van de stad. Als foto-objekt is deze oude stelling zeker belangrijk genoeg voor uw album.
Vanuit Coevorden zijn wij naar Emmen gereden. Het landschap van Drente kenmerkt zich door grote ruimten met akkerbouw, veel koren. Emmen is een aantrekkelijke plaats waaraan duidelijk te zien is, welke stormachtige groei deze plaats de laatste tien jaren heeft beleefd. Het centrum is kostelijk, met veel groen en bomen en een prachtige winkelstand. Emmen is dan ook een geliefd uitgangspunt voor vakantiegangers. Het ligt eigenlijk aan het begin van de Hondsrug, die zacht glooiende heuvelrij van Emmen via Assen tot vlakbij Groningen. Een bezoek aan het Noorderdierenpark zal menige 'westerling' bevallen, omdat dit park aan de modernste eisen voldoet en diverse soorten zeldzame diersoorten herbergt.

DE HUNNEBEDDEN

Wij kunnen de hunnebedden onmogelijk negeren, al was het alleen maar vanwege hun afmetingen. Drente heeft, en dat leerde u al op school, maar liefst 53 van deze monumenten uit de oudheid. Hoewel men verschillende theorieën heeft omtrent de bouwers van deze graven, is het nog steeds niet zeker wie nu precies deze stenen graven hebben gebouwd. Eerst werden de Hunnen deze zaak in de schoenen geschoven en later de Kelten; nu helt men meer over naar een Skandinavisch oervolk.
Overigens is het de moeite van een kijkje en een kiekje waard om de hunnebedden te bezoeken. U vindt ze over de hele provincie verspreid. Bij Emmen is eer van 40 meter lang. Bij Borger vinden wij een bed met stenen van ca 20.000 kg en wanneer wij dit zien, dan krijgen wij respekt voor die 'Flintstones' uit de Drentse oudheid die kans zagen om deze reuzenkiezels zo netjes op hun plaats te krijgen.

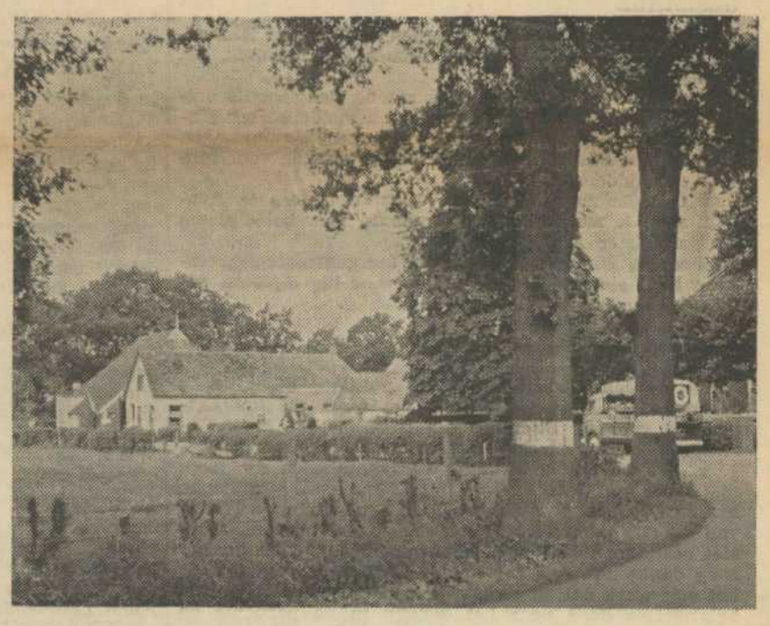

Wilt u verder een eenvoudige rit maken, die u toch veel laat zien, volg dan de autoweg over de reeds genoemde Hondsrug.

DE HONDSRUG

Een naam die eigenlijk de indruk vestigt van een echte, vrij hoge rug te zijn. In wezen is het een gebied van middelhoge en lage heuvels, overdekt met akkers, bossen en dorpen. Een gebied echter met een steeds wisselend karakter. Door de hoogte ook een goed uitzicht biedend aan het landschap. Die rijksweg naar Groningen, uitstekend berijdbaar en betrekkelijk rustig, loopt tot het bekende dorp Zuidlaren. Vroeger hing er op alle scholen een kleurenplaat met een afbeelding van Zuidlaren, zoals het in het begin van deze eeuw was. De witgewolde kudde en de scheper, de Brink en de Esch. Nu is Zuidlaren een vrij groot dorp met prachtige winkels... de witgewolde kudde hebben wij daar niet gezien. In 60 jaren is het aanschijn van de provincie drastisch gewijzigd, al is de 'grote stille heide' nog steeds te vinden. Daarvoor moet u dan afbuigen via Assen naar de riching van bijv. Dwingeloo. Het is niet toevallig dat juist hier een radiosterrenwacht werd gebouwd. De afwezigheid van vrijwel elk zwaar verkeer en van steden schept hier een ideale toestand voor het meten van sterrenstraling uit het heelal.

En overal, overal rust! De toerist die Drente bezoekt, is een fijnproever. De man die kalmpjes met zijn fiets en kamera de omgeving verkent en het typerend landschap vastlegt op dia of foto. De man die met aandacht kijkt naar de kleine heidevennen in die omgeving van Dwingeloo. Hier vindt hij legio vogelsoorten in de zomer en winter. Wie met een telelens op vogelfoto's wil jagen, kan hier zijn hart ophalen.
Elke amateur vindt hier iets van zijn gading: oud stedenschoon, bijzondere landschappen of klein wild.

In Schoonoord kunt u het openluchtmuseum 'Zeven Marken' bezoeken. Maar u kunt ook een plaatje schieten van de jaknikkers. De Drenten zelf behoren niet bepaald tot een geslacht van jaknikkers. Dat weet iedere onderduiker die er in de laatste oorlog een veilig toevluchtsoord vond. Wij vonden Drente ook nu nog als een toevluchtsoord. U bent er volkomen veilig voor randstaddrukte. En de Horeca's geven u vaak ook iets dat zeldzaam wordt: gewoon service!

Goed optreden van Vordens dames- en kinderkoor

Afgelopen weekend heeft het Vordens Dames- Kinderkoor deelgenomen aan een tweedaags zangconcours dat in Groenlo werd gehouden en waaraan door 41 koren werd deelgenomen.

Het kinderkoor deed het uitstekend en behaalde met 322 punten een eerste prijs. Dit was een mooi sukses in aanmerking genomen dat het koor pas sinds september 1967 bestaat en dat dit de eerste maal was dat aan een concours werd deelgenomen. De jury stak haar waardering dan ook niet onder stoelen of banken en onder leiding van de dirigente, mejuffrouw F. H. Broekgaarden uit Warnsveld mag voor dit koor een goede toekomst verwacht worden.

Het Dameskoor van Vorden, bestaande uit 52 leden, deed het eveneens voortreffelijk en behaalde in de afdeling uitmuntendheid een eerste prijs met 336 punten.

De jury had de dirigent, de heer Schierboom uit Zelhem, voor het brengen van de liederen een 9 toegekend. In feeststemming ging het gezelschap uit Vorden hierna met 2 bussen huiswaarts, waar onderweg bij het vernieuwde café Eykelkamp te Medler werd gepauzeerd. Ter hoogte van het huis van meester Vedders werden de bussen door de muziekvereniging Concordia opgewacht die de koren feestelijk inhaalde.

In café-restaurant „'t Wapen van Vorden" bleef men hierna nog een tijd gezellig bijeen. Hier bedankte de voorzitster van het Dameskoor, mevrouw Klein Brinke, de dirigente en dirigent voor hun uitstekende leiding aan de beide koren gegeven en voor de fraaie suksessen van deze dag. De muziekvereniging werd dank gebracht voor de muzikale hulde.

LET OP ! ! !

Hieronder volgt de herplaatsing van de advertentie van Helmink, waarin tot onze spijt een fout was geslopen.

Weekend aanbieding!

VOOR UW VAKANTIE

Leuke nylon jupon

met kantgarnering
met bijpassende bh en slipje voor slechts

f 9,95!!

WONINGINRICHTING MANUFACTUREN
HELMINK
VORDEN ZUTPHENSEWEG TEL.05752-1514

GESLAAGD

Voor het Mulo-diploma A slaagden te Deventer B. Zweverink, K. Cornegoor en de dames O. Siebelink, M. Siebelink en T. Oonk.
Op de te Deventer gehouden examens slaagden de volgende plaatsgenoten voor Mulo A en middenstand: Karel Rensen, Marcel Siemerink, Bernard Mombarg en mejuffrouw Besselink. Marijke Zents slaagde voor Mulo B en middenstand.
Aan de opleidingsschool voor kleuterleidsters te Arnhem slaagde mejuffrouw R. Mombarg voor het diploma kleuterleidster A.
De heer H. Mombarg, werkzaam ter gemeente-sekretarie alhier, slaagde te Den Haag voor het diploma gemeenteadministratie I.

AANMELDEN GEZINSZORG

Zoals uit een advertentie in dit nummer blijkt, heeft mevrouw R. Koers-van Ginkel het werk als kontaktpersoon voor de Stichting Maatschappelijke R.K. Gezinszorg overgenomen van mevrouw Uiterweerd-Seegers, die wegens te drukke werkzaamheden dit werk niet meer kan doen.
Mevrouw Koers is 's morgens van 9-10 uur en 's avonds van 5-6 uur telefonisch te bereiken onder nummer 1715. Het bestuur van de parochiële maatschappelijke gezinszorg dankt dan ook mevrouw Uiterweerd-Seegers voor het vele werk dat zij gedurende een tiental jaren geheel belangeloos deed voor het welzijn in de parochie en wel speciaal voor de huismoeders die hulp nodig hadden.

DE BOERTJES VAN BUUTEN IN VORDEN

Dat het bekende muziekensemble De Boertjes van Buuten van de KRO radio en televisie nog steeds populariteit geniet bewees wel weer het eivolle Nutsgebouw, waar het gezelschap onder auspiciën van het Vordens Dameskoor optrad.
Na een kort welkomstwoord door mevrouw Klein Brinke-Gotink, werkten De Boertjes een bekend programma af. Vooral de imitator Bertus Bolknak liet zich weer van zijn beste zijde zien.

Het verdere van de avond stond in het teken van de zang. Het jeugdkoor liet zich dan ook op zeer verdienstelijke wijze horen. Tot slot volgden enige leuke stukjes door enige dames van het Dameskoor.
Drika van De Boertjes mocht uit handen van mevrouw Klein Brinke een boeket bloemen in ontvangst nemen. De presidente deelde tegen middernacht mede dat het Dameskoor op 16 november a.s. zijn 20-jarig bestaan hoopt te herdenken.
Voor de zang- en muziekliefhebbers was het een genotvolle avond.

OLS DORP HIELD ZWEMKAMPIOENSCHAPPEN

Maandagmorgen werden door de leerlingen van de o.l.s. dorp tijdens de zwemlessen de klassekampioenschappen gehouden in het zwembad In de Dennen.
Er werd gezwommen op de schoolslag, de rugslag en de borstcrawl, waarbij door sommigen snel gezwommen werd.

Het ziet er dan ook wel naar uit dat de Vordense zwem- en poloclub zich over de toekomst geen zorgen behoeft te maken. Er ontwikkelt zich veel jeugdig talent.
De klassekampioenen en best geplaatsten bestreden elkaar tenslotte om de hoogste eer nl. het schoolkampioenschap.

SPORTNIEUWS

WATERPOLO

KOSTBAAR PUNTJE VOOR DE HEREN VAN VORDEN

In de strijd om de onderste plaats heeft Vorden I vrijdagavond in de uitwedstrijd tegen WWV I uit Winterswijk een kostbaar puntje in de wacht gesleept.

In een meer spannende dan fraaie wedstrijd werd het een 2—2 gelijkspel. Het zag er in de eerste speelperiode naar uit dat de thuisclub een gemakkelijke zege zou gaan behalen want binnen enkele minuten verschenen de Winterswijkers vrij voor doel. Ten koste van een drietal corners wist doelman Velhorst echter doelpunten te voorkomen. Toen het offensief van WWV wat was geluwd, ondernamen de bezoekers enkele felle tegenaanvallen. Na goed opzwemmen van Jan Krijt gooide Rudi Eggink de bal keihard tegen de paal. Het einde van de eerste speelperiode brak aan met een 0—0 stand Direkt na de hervatting dachten we Hemmy Oudsen te zien doelpunten, doch de goed door Gerrit Holsbeke aangegeven bal kwam tegen de lat. Bij een aanval van WWV bracht Woordes met een prachtig achterwaarts schot de stand op 1—0.

In de derde speelperiode was Vorden duidelijk sterker. Eerst schoot Henco Elbrink rakelings over, waarna Hemmy Oudsen even later de kruising van paal en lat raakte. Toch werd het 1—1 toen Rudi Eggink met een fraai boogschot de roos trof. De Winterswijkse doelman Klein Leugemors behoedde zijn ploeg hierna voor een achterstand.

In de eerste minuten van de vierde speelperiode kwam Winterswijk gevaarlijk opzetten. Linksvoor Mekking brak tweemaal op links door doch via de vuisten van doelman Velhorst kwam de bal beide keren tegen de paal. Woordes probeerde het met afstandsschoten, hetgeen op niets uitliep. Een fout van Rob Derksen was er de oorzaak van dat Woordes even later toch kon scoren 2—1. Vorden gaf het niet op. Schoten van Eggink en Oudsen gingen juist over of werden gestopt door doelman Klein Leugemors. Vlak voor tijd bracht Tonnie Brandenbarg de bal goed op, waarna doorzetter Henco Elbrink er in slaagde de eindstand op 2—2 te brengen, een stand waarmee beide ploegen vrede mochten hebben.

VERRASSENDE NEDERLAAG VAN VORDENSE DAMES TEGEN ZUTPHEN

De dames I van Vorden, die vorige week op prachtige wijze in Zutphen met 7—3 van de IJsselmeeuwen hadden gewonnen, kregen vrijdagavond in Vorden een verrassende 4—2 nederlaag te slikken, waardoor de strijd om de bovenste plaats weer geheel open is.

Vrijwel de gehele wedstrijd was Vorden sterker, doch aanvallend lieten de Vordense dames het deze avond volkomen afweten. Mevrouw Helmsing, die zich keer op keer keurig vrij zwom, gaf haar ploeg een 0—1 voorsprong. Vlak voor de rust herhaalde zich dit spelletje 0—2. De Zutphense achterhoede verdedigde goed en liet zich voor de rust niet verrassen.

In de tweede helft bracht Truus Oonk de stand op 1—2. Toen Jet Smit er even later in slaagde de balans in evenwicht te brengen, leek een Vordense zege binnen bereik, doch de defensie van de IJsselmeeuwen hield stand. Een dekkingsfout stelde mevrouw Helmsing in staat er 2—3 van te maken en toen dezelfde speelster er in slaagde een strafworp te benutten, waarmee de stand op 2—4 werd gebracht, was de strijd gestreden.

VORDEN II (DAMES) — WWV I 0—7

Het tweede dameszevental van Vorden kon het tegen Winterswijk niet bolwerken en verloor kansloos met 0—7. De Winterswijkse midvoor Diny van Loo bracht met drie fraaie schoten de stand op 0—3. Nog voor de rust liepen de Winterswijke dames uit tot 0—5.
In de tweede helft had de thuisclub opnieuw weinig in te brengen. Diny van Loo en Gerrie Hijssen brachten de eindstand op 0—7.

VOGEL I — VORDEN II (HEREN) 2—11

Het tweede zevental van Vorden heeft niet veel moeite gehad om het zwakke Vogel I uit Voorst naar een grote 2—11 nederlaag te spelen.
Bij de rust hadden de Vordenaren reeds een 1—4 voorsprong. In de tweede helft kwam de thuisclub er helemaal niet meer aan te pas en werd de voorsprong van Vorden geleidelijk aan tot 2—11 opgevoerd. Voor de doelpunten zorgden Anema (5 x); Johan Holsbeke (5 x) en Appie Wentink.

IJSSELMEEUWEN III — VORDEN II (HEREN) 5—1

Het nog ongeslagen tweede zevental van Vorden heeft de uitwedstrijd tegen de IJsselmeeuwen III kansloos met 5—1 verloren, waardoor OKK I uit Eerbeek lachende derde werd.

De Vordenaren startten onfortuinlijk, want Verstoep trof al direkt de lat. De thuisclub werd hierna sterker, hetgeen resulteerde in een 1—0 voorsprong. Afstandsschoten van Parmentier hadden ditmaal geen sukses, waarbij aangetekend dient te worden dat de Zutphense doelman in goede vorm verkeerde. Vlak voor de rust bracht Boers de stand op 2—0.

Midvoor v. d. Vegte bracht in de tweede helft de stand op 3—0 waarna de bezoekers d.m.v. een strafworp de achterstand reduceerden 3—1. In de resterende minuten liepen de IJsselmeeuwen nog uit tot 5—1.

AZC — VORDEN (JEUGD) 2—0

De jeugdwedstrijd tussen AZC (Apeldoorn) en Vorden die van groot belang was voor de bezetting van de bovenste plaats, is in het voordeel van de thuisclub geëindigd. Reeds vanaf de beginworp nam AZC, dat voor de rust beslist beter speelde, een 1—0 voorsprong door een doelpunt van de midvoor. Aan de andere kant gooide Sjaak Gotink juist langs het doel.

In de tweede helft was Vorden sterker, doch men had geen geluk met schieten. Met een achterwaartse worp bracht de midvoor van AZC de stand op 2—0.

DE VEST UIT NAARDEN WINT WATERPOLOTOERNNOI TE VORDEN

In het zwembad In de Dennen werd zaterdagavond een waterpolotoernooi gehouden waaraan door de volgende herenteams werd deelgenomen t.w. De Vest (Naarden); De IJsselmeeuwen (Zutphen); De IJssel (Deventer) en Vorden.
Er werd een halve kompetitie gespeeld. Allereerst kwamen de ploegen van Zutphen en Deventer tegen elkaar uit. Door twee doelpunten van de geroutineerde v. d. Vegte had Zutphen bij de rust een 2—0 voorsprong. Nadat de IJssel had tegengescoord, werd het door de links- en rechtsvoor van de IJsselmeeuwen uiteindelijk 1—4. Hierna kwamen Vorden en de Vest tegen elkaar uit.

Voor de rust een spannende wedstrijd waarbij de thuisclub tot tweemaal toe een achterstand door doelpunten van Verstoep en Egink wist in te lopen. Bij het ingaan van de tweede helft derhalve een gelijke stand 2—2. In de tweede helft ging de routine van de Vest een woordje meespreken en mede door enkele dekkingsfouten in de Vordense achterhoede door te ver opdringen liepen de poloërs uit Naarden tot 6—2 uit.

Nadat als intermezzo een jeugdwedstrijd tussen de teams van Vorden en de IJssel met 2—1 door de Deventer jongens was gewonnen, werd gespeeld Vorden—de IJssel. Vorden nam de leiding door een doelpunt van rechtsvoor Johan Holsbeke. Nadat Deventer had gelijkgemaakt, werd het door Anema een 2—1 ruststand. Na de rust boog de IJssel de achterstand in een 2—3 voorsprong om. Vorden kreeg hierna een strafworp toegewezen die echter door Anema werd gemist. Aan de andere kant werd een strafworp door de linksvoor van de IJssel wel ingeschoten waarmee de eindstand 2—4 werd bereikt.

De wedstrijd tussen de Vest en de IJsselmeeuwen die hierna werd gespeeld blonk niet bepaald uit door sportief spel. Er werd dikwijls te fel op de man gespeeld, hetgeen scheidsrechter Oostindien na de rust noopte van beide ploegen een speler uit het water te zenden. Bij de rust was de stand nog dubbelblank. In de tweede helft gaf het betere spelinzicht van Naarden de doorslag, zodat de eindstand een 3—0 zege voor de Vest te zien gaf.
De tweede wedstrijd tussen de aspiranten van de IJssel en Vorden werd opnieuw door Deventer gewonnen. Ditmaal werd de eindstand 1—3.

De ontmoeting tussen Vorden en de IJsselmeeuwen leverde een duidelijke overwinning voor Zutphen op. In het veld deden de ploegen niet veel voor elkaar onder, maar wat spelinzicht betreft kreeg de thuisclub een lesje. Bij de rust had Zutphen een 0—3 voorsprong door doelpunten van v. d. Vegte (2 x) en Schnoor. In de tweede helft werd het 0—4 toen Velhorst een bal door het doel haalde. Vorden kreeg hierna verschillende goede kansen doch doelman Aalbers liet zich niet verrassen, al moesten paal en lat hem enkele malen terzijde staan. V. d. Vegte bepaalde de eindstand op 0—5.
De laatste wedstrijd tussen de Vest en de IJssel liet aan duidelijkheid niets te wensen over. Nadat Naarden bij de rust reeds een 4—0 voorsprong had genomen, werd deze in de tweede helft opgevoerd tot 7—0.

Hiermede was de Vest er in geslaagd om alle drie wedstrijden te winnen. Tweede werd de IJsselmeeuwen met 4 punten; derde de IJssel met 2 punten en vierde Vorden met 0 punten. Voor de thuisclub viel er deze avond dus wel wat te leren.
Na afloop bedankte de heer Beck, namens de zwemclub Vorden, de organisator van deze avond, de heer Verstoep, terwijl ook de arbiters t.w. de heren Oostindiën, Snijder en Kok in zijn dankwoord werden betrokken. De aanvoerders van de vier teams mochten elk een prijs in ontvangst nemen.

TOUWTREKKEN

TTV WARKEN ORGANISEERT GROOT TOUWTREKTOERNOOI TE WICHMOND

Het op zondag 30 juni a.s. te Wichmond georganiseerde touwtrektoernooi staat in het brandpunt van de belangstelling, omdat er op dit derde bondstoernooi belangrijke beslissingen kunnen vallen.
De touwtrekvereniging Warken, die haar toernooien steeds bij café Bruil te Warken hield, kan momenteel niet de beschikking krijgen over dit terrein, zodat het thans in Wichmond bij café R. Krijt wordt gehouden. Zelf zal Warken I in de A-klasse zich met hand en tand verdedigen om weer aan kop te kunnen komen. Heure uit Borculo blijft de grootste rivaal.
Voor de overige Warkense zestallen zijn er ook nog mooie kansen zich goed te klasseren. In de D-klasse zal het gevecht ontbranden tussen beide koplopers Medler III en Warken IV die met 14 punten gelijk staan.
Verheugdend is het dat er weer enkele nieuwe teams bij zijn gekomen t.w. Medler IV en Bruil I uit Ruurlo, die het nu in de nieuw gecreëerde E-klasse zullen proberen. Dan zijn er nog besprekingen gaande met een op te richten vereniging in de Velswijk bij Zelhem, die hoogst waarschijnlijk ook van de partij zullen zijn.
Het kan deze middag dus een belangrijke touwtrekontmoeting worden.
Onze plaatsgenoot, de heer Eckhardt, leidt de wedstrijden als arbiter.

Te koop: **Een goudband maaibalk.** A. F. Wiggers, smederij, Linde

Te koop wegens overkompleet: **2500 huispannen.** W. Jansen, Wildenborch D 59 a telefoon 6613

De dood van Kubizek

„STA OP, MIJN LIEFSTE EN KOM!"

Henri van Dorsten — *Feuilleton - No. 16*

In het nu volgende hoofdstuk blijkt: 1e) dat Kubizek Martin's verblijfplaats heeft ontdekt 2) dat Ingrid poogt Martin voor zich terug te winnen 3) dat Martin de grenzen van 'innerlijk verzet' tegen het Hitlerregime zal overschrijden 4e) waar het kind zich bevindt en wie het is, die het verbergt, terwijl Kubizek's auto in de buurt is.

Hij had toen, bijna onmerkbaar, toestemmend geknikt, eigenlijk tegen zijn wil. En toch: wáár zou hij geweest zijn zonder de houding en het gedrag, het voorbeeld van z'n vader? Een merkwaardige man. Volkomen eerlijk.
Martin lag dit allemaal rustig te overdenken, terwijl de wind, omgang na omgang, woedde aan z'n raam; hij verwonderde er zich over dat hij geen slaap had, rustig lag hij in z'n bed, als het ware gewiegd in het tumulteuze waaien rondom.
„Martin, ik kan je, wat jezelf betreft, alleen nog dit zeggen: Gods antwoord kan op een heel onbegrijpelijke manier komen, op 'n heel dwàze manier zelfs. Zegt niet de dichter van psalm 148: „Loof de Heer, stormwind! die Zijn Woord volvoert?" Is dat dan niet iets om over te lachen, een storm die iemand antwoord geeft? 'n Dwaze stormwind? Ik denk aan de wonderen in de geschiedenis van ons nederlandse volk. De storm heeft ons sterk gemaakt. De Onoverwinnelijke Vloot van een wereldmacht werd eens door onze kleine macht overwonnen, nadat een storm wel de Armada had onttakeld, maar niet onze vloot. Er werden toen gedenkpenningen geslagen met deze woorden: „D'adem des Heeren heeft ze verstrooyt."
„Daar moet ik om lachen, vader. De Spanjaarden hadden grote maritieme fouten gemaakt. Die fouten hebben zich, zoals meestal gebeurt, gewroken."
„Accoord. Maar het één sluit het ander niet uit. Hitler maakt ook, militair gezien, grote fouten. Hij is de eerste niet - en hij zal ook de laatste niet zijn - die, tot zijn verderf, met blindheid wordt geslagen! Ik herhaal: Gods molens malen langzaam maar zeker. Werk er niet aan mee, onttrek je aan z'n invloed en laat je niet meesleuren, - je bent persoonlijk verantwoordelijk, Martin. Ik denk wel eens: misschien is Gods antwoord in onze dagen vaker een daad dan een woord, ik weet het niet, wie ben ik dat ik je op alles antwoord zou kunnen geven. Dit weet ik: we hebben een menselijke God, die in Jezus Christus ons gelijk is geworden. Hij kent ook de grenzen van onze kracht. Ook van ons geduld. Zozeer was Jezus Zijn broeders gelijk, dat Hij zelfs het komen en gaan van de wind niet verstond: „Gij kent z'n geluid," zei Hij, „en weet niet vanwaar hij komt." Zozeer mens van Zijn tijd was Jezus, dat Hij van de wind minder wist dan de geringste metereologische leerling van nu. En zozeer was Hij God tegader dat Hij Zijn volgelingen versteld deed staan door Zijn macht over de storm, zodat ze verwonderd uitriepen: „Wie is toch deze, dat ook de wind en de golven Hem eghoorzaam zijn". Ook Zijn voorstelling van de hel was er één van Zijn tijd: „Ik lijd smarten in deze vlam", laat hij de figuur uit de gelijkenis zeggen. Maar ik buig mijn hoofd in nederige liefde en dankbaarheid als ik Hem aan het kruis hoor roepen: „Mijn God, mijn God, waarom hebt U mij verlaten?" - dan denk ik: toen wist Hij hoezeer de hel vóór alles: de plaats is van Gods àfwezigheid. De plaats waar men wèrkelijk van God en mensen is verlaten, waar Gods vriendelijk aangezicht niet is. Want wij hebben een vriendelijke God, die ons uit het Evangelie toeroept: „Indien uw hart u veroordeelt, zo weet dat God groter is dan uw hart", - en vriendelijke God, die van zichzelf zegt: „'t Berouwt me over het kwaad, dat ik over u, mens, heb gedacht", en die tezelfdertijd de Eeuwige, Onveranderlijke, Andere is, - en wij begrijpen Hem niet."
Zo sprak z'n vader in z'n herinnering, in deze nacht van storm en verzoeking, nu hij op een kruispunt van wegen stond. En hij herinnerde zich woordelijk het gesprek dat hij met zijn vader had gehad en waarover hij zijn moeder had geschreven: „Ich habe wieder einmal mit dem Vater gesprochen über Gott . . . ich habe niemals Politik gemacht, wenn ich es einmal mache wird das für mich bedeuten: rücksichtlos handeln gegen das Böse . . ." (nooit heb ik aan politiek gedaan, als ik er ooit aan zou doen, zal het voor mij betekenen: zonder voorbehoud handelen tegen het boze). Hij herhaalde bij zichzelf: „Zonder voorbehoud tegen het boze: tegen mannen als Kubizek . . ."

Hij keerde zich langzaam om en richtte z'n ogen op het verduisteringspapier. Bewóóg het? Zijn ogen waren de laatste jaren door het vele lezen verzwakt. Eens hadden ze ruimschoots voldaan aan de kwalificatie: „eine Mindest-Sehschärfe von 1/1 in einem und 7/10 in anderem Auge", ja zelfs aan de zeldzaam voorkomende eigenschap van een maximum gezichtsvisus van 1,4 in het ene en 1,2 in het andere oog: de ogen van een valk, letterlijk argusogen, maar als hij nu weer gekeurd zou worden moest het betwijfeld worden of hij zelfs de minimumgezichtsscherpte nog zou halen, vooral als het om het onderscheidingsvermogen in donker ging. Was het belangrijk? Hij schudde z'n hoofd zachtjes in het kussen: nee, ik heb m'n liefde voor Lia beschermd, ondanks mezelf, ondanks m'n eenzaamheid. Ik ben bestendig gebleken in mijn weerstand tegen verleidbaarheid: een andere kwalificatie waaraan een man zeker zou moeten voldoen! Ik realiseer me ook, dat ik dit, merkwaardigerwijze, wil. Ik zal tevens boven mijn houding van innerlijk verzet uitstijgen. Al het andere is: larie, mythe, - 't spijt me voor m'n vader, hij bedoelde het wel goed, daar niet van. Er is geen paniek of vrees in mij. Hij keek op z'n klokje: het was nog maar ruim half vier. Gedachten en herinneringen kunnen jaren omspannen in luttele ogenblikken tijds. Ruim half vier, - en de wind was zwaar over dit deel, aan de rand van de stad, de zeekant, toch leek het wel alsof de storm aan kracht had ingeboet. Plotseling ging het tot hem in dat het raam nog openstond, het stond, op een kier, open voor Morbleue, al van de avond af, maar Morbleue was niet gekomen. Had hij Lia niet kunnen bereiken? Ik kan me haast niet voorstellen dat het Kubizek zelf zou zijn geweest die vanavond op mij heeft geschoten, - hij is er te groot voor, zulke dingen laat hij over aan handlangers. Wat was eigenlijk het motief geweest? Nog steeds die ontmoeting in Normandië, de affaire met de canadese krijgsgevangenen die Kubizek door middel van een injectie had gedood? Onwaarschijnlijk. Dan had ik veel eerder, langs hiërarchieke weg, last gekregen, dan was Gloede er in gemoeid geworden, nee, - hij wist het: 't was een persoonlijke aangelegenheid. Het ging om hem, in verband met Lia, die in het rapport genoemd was geworden: „die für uns wichtige und wertvolle Person". Wat had zij in 's hemelsnaam wel en wat niet met Kubizek gehad? Dubbelspel?

(wordt vervolgd)

BROOD- EN BANKETBAKKERIJ

HOEFIJZER zegels

Schurink

Telefoon 1384

GEEFT WEGENS ENORM SUKSES A.S. VRIJDAG EN ZATERDAG NOG EENS

► dubbel zegeldagen

we geven op alles zegels, behoudens beschermde artikelen.

Zie onze speciale aanbiedingen:

5 SLAGROOM- OF VRUCHTENGEBAK	2.40
1 VRUCHTENTAARTJE *f* 2,50 voor	1.75
ACHTKASTELENKOEK	1.25
ROOMBOTERCAKE	1.60
ROOMBOTERKOEKJES 100 gram	75
APPELMANDJES (specialiteit)	38
ABRIKOZENGEBAK	38

Onze broodspecialiteiten:

- GROFJES PUUR GEZONDHEID
- ZWEEDS VLOERBROOD BLIJFT VERS
- HEERLIJK KRENTENBROOD
- MELKBROOD
- WITTEBOLLETJES — KRENTENBOLLETJES

Denk om de DUBBEL zegels die u bij ons ontvangt!

U WEET VOLLE ZEGELKAARTEN ZIJN GEEN GULDENS

maar rijksdaalders waard!

Bakkersvakantie

A.S. MAANDAG 1 JULI TOT EN MET MAANDAG 15 JULI IS GESLOTEN

Bakkerij Hoornenborg

De cliëntèle in de omgeving van bakker Hoornenborg wordt op de bekende wijze van brood voorzien door bakkerij Van Asselt.

Standplaats Ten Brinke 's morgens van 11 tot 12 uur. Standplaats Boggelaar van 12 tot 1 uur.

De werkende bakkers bezorgen hun afnemers gewoon door. Dus in uw buurt komt een bakker, mogelijk kunt u uw brood bezorgd krijgen.

Dit geldt voor de afnemers van Hoornenborg in het dorp en omgeving.

VORDENSE BAKKERSVERENIGING

Geboorte is goed, maar opvoeding beter. *Schots spreekwoord*

Donderdag

SCHOUDERKARBONADE	500 GRAM	2.35

Vrijdag en zaterdag

SCHOUDERKARBONADE	500 GRAM	2.35
VERSE WORST	500 GRAM	2.25
RIBLAPPEN	500 GRAM	3.48

Voor de boterham

PEKELVLEES	150 GRAM	87
ROLPENS	150 GRAM	83
BOERENMETWORST	150 GRAM	75
BOTERHAMWORST	200 GRAM	50

En nog hoefijzerzegels!

HOEFIJZER zegels

RUND- EN VARKENSSLAGERIJ

B. G. VLOGMAN

Nieuwstad — Telefoon 05752-1321

Bekijkt u eens rustig onze reklame:

Reklamedagen!

MAANDAG	Lever	500 GRAM	150
DINSDAG	Gehakt	500 GRAM	198
WOENSDAG	Speklappen	500 GRAM	150
	Prima koffie	250 GRAM	135
	Margarine	3 PAK	84

M. Krijt

Vorden - Rund-, kalfs- en varkensslagerij

Dorpsstraat 32 - Telefoon 1470

Donderdag vrijdag en zaterdag

Zolang de voorraad strekt!

Rib- of schouderkarb.	500 GRAM	275
Doorregen rundvlees	500 GRAM	275
Verse worst	500 GRAM	225
Gehakt	500 GRAM	198
Boterhamworst	200 GRAM	60
Hamkaas	200 GRAM	98
Mix	200 GRAM	100

Voor nieuwe

► vloerbedekking

► bekleden van trappen

► gordijnen en vitrage

Uw adres:

WONING RICHTING MANUFACTUREN

HELMINK

VORDEN ZUTPHENSEWEG TEL. 05752-1514

Heren en jongens

Helanca zwembroeken en -slips
Nylon zwemshorts van Sir Edwin
Badlakens, sportieve dessins
Terlenka zomerpantalons

Wapen- en sporthandel

Martens
steeds doeltreffend!

Zutphenseweg - Vorden

Oranjevereniging Vierakker-Wichmond

Dansen

ZATERDAG 29 JUNI IN HET ST. LUDGERUSGEBOUW TE VIERAKKER, AANVANG 7.30 UUR

MUZIEK: „DE ZWERVERS"

Het bestuur

1 pak sparkoffie van 190 voor 169 ct

— 10 procent

1 fles sherry, deze week			379 ct
1 blikje varkensvlees	van 84 ct voor	69 ct	— 10%
100 gram palingworst			45 ct

1 pot aardbeien- of abrikozenjam 98 ct

— 10 procent

1 fles Spar Sinas gazeuse	van 70 ct voor	59 ct	— 10%
150 gram gebraden gehakt	van 72 ct voor	49 ct	
100 gram boerenmetworst		49 ct	

2 flesjes appelsap
2 flesjes gazeuse — **100 ct** - 10 proc.

28 - 29 JUNI:

500 gram schouderkarbonade 278 ct
500 gram ossenstaart 189 ct

1 zakje frambozen griesmeel
1 zakje vanille griesmeel — **89 cent**

DE SPAR
KOPEN BIJ DE SPAR IS SPAREN BIJ DE KOOP

REMMERS

Supermarkt

Zutphenseweg 41 — Telefoon 1281

Voor fouten in telefonisch opgegeven advertenties, kunnen wij geen verantwoording nemen.

Stel nu reeds uw opruimingsadvertentie samen.

PATER MARCHELMUS REINDERS OFM SCHREEF BOEK OVER WICHMOND

Pater Marchelmus Reinders ofm uit het klooster in de Kranenburg, die als geboren Achterhoeker een grote liefde voor zijn streek heeft en ook diverse publikaties t.a.v. de historische geschiedenis van deze streken heeft laten verschijnen, heeft opnieuw een zeer belangrijk boekwerk geschreven over de rijke geschiedenis van de parochie Wichmond.
Hij schrijft hierin o.m. dat geen enkele middeleeuwse kerk in de Graafschap een zo belangrijke en rijke aanvangsgeschiedenis heeft als Wichmond. Over de stichting door de geloofsverkondiger St. Ludger bezit Wichmond zelfs meer dokumenten dan het bisdom Munster met al zijn parochies uit dezelfde tijd.

Het boekwerk is verschenen als deel II van de zgn. Walburg-reeks en gewijd aan Withmundi-Wichmond (734-1968). De Walburg-reeks verschijnt onder auspiciën van het Gelders oudheidkundig kontaktbericht, waarin vele monografieën en bronnenpublikaties van bescheiden omvang, gewijd aan onderwerpen uit de geschiedenis van Gelderland in de ruime zin van het woord. De H. Ludger vervult een centrale plaats in dit verhaal over de geschiedenis van het oudste kerkdorp in de Graafschap. St. Ludger kwam naar deze streken nadat hij in 782 zijn missie bij de Oost-Friezen had moeten verlaten. De Saksen aan de Elbe hadden de bevolking tot opstand gebracht. Karel de Grote wees hem daarom een nieuw arbeidsveld aan in het westen van het land der Saksen. Munster toen nog Mimigernaford, zou later het middelpunt worden van deze missie, St. Ludger werd bisschop van Munster. De Graafschap Zutphen hoorde toen ook gedeeltelijk bij West-Saksen. Er werd al gemissioneerd in de Liemers, in Twente en in de IJsselstreek. Ludger begon zijn zending onder de Saksen vanuit de Veluwe.

Op 9 oktober 794 krijgt St. Ludger in Brummen een stuk grond aan de oostkant van de IJssel tussen Baak en Wichmond. Voor de eerste keer komt de naam Wichmond in de akte voor als Witmundi. Door deze schenking kreeg de missionaris een bruggehoofd over de IJssel. Hij gaat voortvarend aan het werk en brengt naar Wichmond alvast de St. Salvatorrelikwieën. De eerste kerk die vermoedelijk gestaan heeft ter hoogte van de Groene Jager. In 1801 zou de St. Salvatorkerk zijn ingezegend. In 1582 zou de rivier het gebouw hebben verzwolgen. De naam Wichmond was oorspronkelijk afkomstig van de aanduiding Wijde mond, de uitmonding van de Baakse Beek. St. Ludger maakte er met weinig moeite Heilige mond van.
Na de verwoesting van de kerk konden de parochianen nog ter kerke in de zgn. boskapel, mogelijk gebouwd met materiaal van de ruïne. Daarna kwam de reformatie die voortduurde tot 1795. Tot 1868 hoorde katholiek Wichmond bij de parochie Baak. Toen werd het door de bewoners van het huis Suideras mogelijk gemaakt dat een nieuwe kerk werd gebouwd, naar de ligging Vierakker genoemd. De kerk werd toegewijd aan Sint Willebrordus en vormt de voortzetting van de St. Salvatorparochie, geliefd bij St. Ludger als eersteling van zijn apostolaat over de IJssel.
Aldus pater Reinders ofm in het tweede deel dat door hem werd opgedragen aan wijlen ds. J. M. Gerritsen, schrijver van Het spel van Wichmond.

HOEFIJZER zegels

Inwoners van Vorden en omgeving opgelet!

HOEFIJZER zegels

Hier volgt een belangrijke mededeling

Fa. Pongers

Nieuwstad 7 - Vorden - Telefoon 1474

GEEFT NU OOK EXTRA VOORDEEL, NAMELIJK

Hoefijzerspaarzegels

Bij ieder kwartje dat u bij ons besteedt, ontvangt u GRATIS 1 zegel; 2 kwartjes 2 zegels enz.
Wanneer uw HOEFIJZERSPAARKAARTEN zijn volgeplakt ontvangt u daar geen guldens, maar

RIJKSDAALDERS voor terug !

LET OP LET OP

Om u met ons Hoefijzerspaarsysteem bekend te maken, ontvangt IEDERE KLANT, die

vrijdag 28 en zaterdag 29 juni in onze zaak voor tenminste f 5,– of meer besteedt als extra attraktie

'n prachtige kop en schotel CADEAU!

winkelwaarde 2,25

Speciale aanbieding vrijdag 28 juni t.m. zaterdag 6 juli

KOELKASTEN EN DIEPVRIEZERS

10 proc. korting en dubbel zegels!

Verder in voorraad: Speelgoed, Huishoudelijke artikelen, Elektr. huish. artikelen, Kunst Nijverheid, Glas- en aardewerk

Attentie! **Als klap op de vuurpijl** **Attentie!**

Wij geven v.a. donderdag 27 juni t.m. zaterdag 6 juli op alles wat u bij ons besteedt

DUBBEL zegels dus DUBBEL voordeel

d.w.z. op elk kwartje 2 zegels, op 2 kwartjes 4 zegels enz.

En U weet het: volle hoefijzerspaarkaarten zijn geen guldens

maar **rijksdaalders** waard !

Dit alles vanaf donderdag 27 juni bij

FIRMA G. Pongers NIEUWSTAD TEL. 1474 - VORDEN

Elke vrijdag zijn wij geopend tot 9 uur want dan is het koopavond

HUISVROUWEN, NOGMAALS OPGELET !

wanneer u al uw inkopen doet in nevenstaande zaken, zijn daardoor uw kaarten veel eerder vol, waardoor u meer en vlugger RIJKSDAALDERS spaart. Vraag daarom uw leverancier HOEFIJZERSPAARZEGELS

Volgende week weer 'n grote verrassing van hoefijzer-spaarzegels

H.H. Middenstanders! Vraagt over deze aktie vertegenwoordigersbezoek of telefonische inlichtingen onder nummer 02158 - 3953

HOEFIJZERZEGELS ONTVANGT U IN ONDERSTAANDE ZAKEN

Slagerij Vlogman
Onze specialiteit
eigengemaakte vleeswaren

Fa Beerning
Telefoon 1462
Parfumerie
Dames- en herenkapsalon

Barink
Total benzine
Rijwiel- en bromfietshandel
Nieuwstad 24 tel. 1274

Best brood dat brood van
Schurink
Nieuwstad tel. 1384

Baby- en Kleuterhuis
Jeannette
Vorden
Nieuwstad 10

speciaalzaak
Eyerkamp
Sigarenmagazijn
't Centrum
Zutphenseweg, tel. 1386

Poeliersbedrijf
Rossel
Hengeloseweg 1 Vorden
telefoon 05752-1283

Koerselman
HUISHOUDELIJKE ARTIKELEN EN SPEELGOED
KUNSTNIJVERHEIDSARTIKELEN
Burg. Galléestraat 12
Telefoon 1364

J. J. Slager
VERLICHTING
KOELKASTEN T.V.
Burg. Galléestraat 62
Telefoon 1365

Fa H. Luth
Nieuwstad 4 tel. 1396
MANUFAKTUREN
DAMESKONFEKTIE

Bloemenmagazijn
'De Witte Anjer'
FA J. DERKSEN & ZN
Zutphenseweg 13
Telefoon 1334

Het Verfhuis
J. M. UITERWEERD
De weg voor:
glas, verf, behang
Telefoon 1523
Ruurloseweg 35

Fa G. W. Luimes-B. Lammers
Komplete meubilering
Stoffeerderij - Lederwaren - Zadelmakerij
Burg. Galléestraat 32
Telefoon 1421

Fa J. Derksen
& ZOON
Groente en fruit
Zutphenseweg 13
Telefoon 1334

R.K. Gezinszorg

VORDEN - KRANENBURG

Vanaf 1 juli a.s. dienen alle aanvragen om gezinshulp te worden gericht aan

mevrouw Koers-van Ginkel

Ruurloseweg D 8 d

en dus niet meer aan mevrouw UITERWEERD-SEEGERS

★

Mevrouw Koers is telefonisch te bereiken onder nummer 1715 van 9 tot 10 uur 's morgens en van 5 tot 6 uur 's avonds

Trek er eens uit!

Voor u hebben wij
CAMPING GAZ
KOOKBRANDERS
LUCHTBEDDEN
SLAAPZAKKEN
MEPAL LENTESERVIES
GEMAKKELIJK OPVOUWBARE
KAMPEER- EN TUINMEUBELEN

Wapen- en sporthandel
Martens
steeds doeltreffend!
Zutphenseweg - Vorden

Elke vrijdag op de markt!

Deze week speciale aanbieding!

7 GEVULDE KOEKEN	ƒ 1,—
8 COCOSMACRONEN	ƒ 1,—
250 GRAM KOEKJES 14 soorten	ƒ 0,79
CREMECAKE per stuk	ƒ 1,—
GROTE HOTELCAKE	ƒ 2,—
TULBAND	ƒ 1,10
250 GRAM ENGELS DROP	ƒ 0,79
VERDER ALLE DROPSOORTEN	
150 GRAM	ƒ 0,75
11 CHOCOLADEREPEN	ƒ 1,—

EN VERDER ALLE

De Graaf specialiteiten

★

T. W. Brethouwer

Vakantie schoenen

IN LEER,
★
LINNEN,
★
CORDUROY EN
★
BADSTOF
volop voorraad

WULLINK's SCHOENHANDEL

Onbetwist de schoenenspecialist
Dorpsstraat 4 - Vorden